Diario Carioca

Director: J. E. DE MACEDO SOARES

Anno I — Numero 80 | RIO DE JANEIRO, QUARTA-FEIRA, 17 DE OUTUBRO DE 1928 | 100 reis

Os candidatos ao Conselho Municipal no proximo pleito

ENTRE ELLES, SOBRESAE O VULTO RESPEITAVEL DO VELHO E HONRADO REPUBLICANO, DR. JOSÉ JOAQUIM SEABRA

PROFESSOR DE DIREITO, VARIAS VEZES DEPUTADO E SENADOR, DUAS VEZES GOVERNADOR DE UM DOS MAIS RICOS ESTADOS DA FEDERAÇÃO, DUAS VEZES MINISTRO DE ESTADO, PRESIDENTE DO CONSELHO, E TEM AS "MÃOS VASIAS EM UMA TERRA CHEIA"

NÃO VOTAR EM TAL FIGURA É UM CRIME DE LESA PATRIA

Entre os candidatos ás cadeiras no Conselho Municipal, no proximo pleito eleitoral de 28, não é possivel, sem quasi offensa á justiça, deixar de destacar o vulto respeitavel do velho e honrado republicano dr. José Joaquim Seabra, acclamado pelo actual Conselho, por proposta do ardoroso tribuno Mauricio de Lacerda, "cidadão carioca" pelos serviços prestados a esta Capital.

De facto: como ministro da Justiça e Interior do brilhante governo de Rodrigues Alves, além dos serviços inestimaveis prestados á Republica, em geral e, para só nos referirmos a esta Capital, foi sob o tempo de sua gestão no departamento do Interior e Justiça, que se construiu a Bibliotheca Publica; a Escola de Bellas Artes; o Syllogeu, onde encontraram abrigo a Academia Nacional de Medicina, o Instituto dos Advogados e a Academia de Letras; o segundo pavimento da Escola Polytechnica; a ampliação do quartel central de policia e construcção de pequenos quarteis regionaes e districtaes, de modo a distribuir a força pelo perimetro da cidade; a Maternidade de Laranjeiras; diversos pavilhões no Hospital de Alienados; a transferencia do Archivo Publico Nacional que occupava um predio quasi em ruinas na estreita rua da Assembléa para o vasto predio que então era occupado pelo Museu Nacional, no Campo de Acclamação, fazendo mudar o Museu para o palacio da Quinta da Bôa Vista, onde ainda se acham ambos.

Foi ainda sob a sua gestão, que se criou a Escola 15 de Novembro; que se instituiu a guarda-civil que tão relevantes serviços tem prestado; que foi reformada a justiça local do Districto Federal; organizada a Assistencia a Alienados, a cuja frente foi collocado o sabio Juliano Moreira; que se reformou completamente a Saude Publica, cuja direcção foi confiada ao eminente e immortal Oswaldo Cruz; que foi nomeado prefeito desta Capital o grande Pereira Passos, que a transformou de modo a tornal-a uma das mais encantadoras do mundo.

Attento ás necessidades das classes pobres e laboriosas, nomeou uma commissão incumbida de elaborar um projecto sobre casas para operarios, commissão que deu cabal desempenho ao seu encargo, e baseado nesse parecer foi offerecido na Camara dos Deputados um projecto nesse sentido pelos representantes deste districto.

Reformada foi ainda a Policia Militar, tendo sido criada a Caixa de Assistencia policial, e garantidos os direitos dos officiaes.

As nomeações feitas para os cargos vagos ou criados pelas grandes reformas porque passaram os differentes e multiplos serviços a cargo desse Departamento da alta administração da Republica obedeceram sempre ao criterio da competencia, da justiça e honorabilidade dos nomeados.

Quando da reforma da justiça local foram nomeados como funccionarios desta, além de outros de não menos idoneidade, os eminentes republicanos Lopes Trovão e Luiz Murat, conspicuo membro da Academia de Letras e um dos nossos mais festejados poetas e literatos.

Teve a insigne honra, o sr. dr. Seabra, de referendar os decretos de nomeação para o Supremo Tribunal Federal dos eminentes e honrados srs. Amaro Cavalcanti; Guimarães Natal, uma das lidimas glorias da Magistratura Brasileira, Oliveira Ribeiro, Cardoso de Castro e Espinola; ambos que serviam como chefes de Policia desta Capital, aquelle vindo do Supremo Tribunal Militar e este da Relação do Districto Federal, como desembargador.

Foi ainda sob a sua gestão que se resolveram crises graves, como a das gréves, a dos frades de S. Bento e a da vaccina obrigatoria.

Quando, cinco mezes antes de terminar o quadriennio, se retirou do governo para desincompatibilizar-se a uma cadeira senatorial pelo Estado de Alagoas, da qual foi espoliado, sob um protesto geral da Nação, pelos rancores da politica, recebeu do dr. Rodrigues Alves honrosissima carta dada então á publicidade e na qual o mesmo agradecia os inestimaveis serviços prestados ao seu governo e á causa publica.

—

Como ministro da Viação e Obras Publicas no quadriennio Marechal Hermes, onde só permaneceu pouco mais de um anno, por ter de se desincompatibilizar para o cargo de governador da Bahia, foi durante esse tempo que foi realizada a reforma da Central do Brasil, ficando assegurada a sorte de seus funccionarios; que se lançou a pedra fundamental da villa operaria em Marechal Hermes; que se fizeram os estudos de uma estrada para automoveis do Rio a Petropolis, confiados á competencia do engenheiro Castro Barbosa e os importantes estudos do prolongamento da Central até Belém, do Pará, confiados á alta sabedoria de Paulo de Frontin, que então dirigia a Central.

—

Batalhador intemerato e incansavel das causas liberaes pelas quaes já supportou dois longos exilios, mas sempre disposto á luta na defesa de quanto interessar possa á sorte e á honra da Republica, quando brilhantemente defendeu a occupação da cadeira senatorial que lhe foi confiada pelo povo bahiano, no pleito ultimo de fevereiro de 1927, da qual foi, entretanto, como em 1906, tambem espoliado, poude, com orgulho e desassombro, proclamar e exclamar, no recinto mesmo das sessões dessa casa do Congresso Nacional:

"Eis aqui, senhores, um homem, que professor cathedratico da gloriosa Faculdade de Direito do Recife desde 1880, membro humilde da Constituinte republicana, deputado federal em diversas legislaturas, senador federal mais de uma vez, duas vezes governador de um dos maiores e mais prosperos e mais importantes Estados da federação, duas vezes ministro de Estado, chegou aos 72 annos de idade **"com as mãos vasias em uma terra cheia"**.

—

Ahi têm os dignos eleitores do 1º districto desta Capital quem é um dos candidatos ao pleito municipal de 28 do corrente e que neste momento preside, com elevação moral e brilho reconhecido, o actual Conselho Municipal por acclamação unanime de seus pares, entre os quaes tem assento o grande e brilhante tribuno Mauricio de Lacerda.

Cumpre que o eleitorado altivo, independente, consciencioso e patriotico do 1º districto, lhe faça justiça.

Por um pouco que Freddi não embarca incognito para Buenos Aires

S. PAULO, 16 (A. B.) — O guarda-civil, que se achava de plantão á rua Augusta, em frente ao numero 227, onde reside Luiz Freddi, vendo um caminhão carregar as malas do ex-director do "Il Piccolo", apprehendeu-as e as levou para a Policia Central.

O funccionario do consulado italiano, sr. Mallo Bene, que compareceu áquella repartição, afim de providenciar sobre as mesmas, declarou que a bagagem de Freddi se destinava a Santos, de onde seria despachada para Buenos Aires. Os jornaes, que noticiam o facto, elogiam a attitude do guarda, que não se deixou seguir para "destino desconhecido" o sr. Luiz Freddi.

Casos suspeitos de febre amarella no porto de Santos

SANTOS, 16 — (A. B.) — De bordo do navio "Pirahy", da firma Pereira Carneiro, foi removido para o hospital de isolamento um tripulante suspeito de febre amarella.

Deante da frequencia do apparecimento de casos identicos em navios vindos do Rio de Janeiro, foi tomada a deliberação de não se permittir a atracação de vapores duvidosos, mesmo depois de expurgados.

O "Pirahy" foi interditado, fazendo-se ao largo, onde ancorou e hasteou a bandeira vermelha.

Volta á pasta dos estrangeiros o sr. Bettencourt Rodrigues

LISBOA, 16 — (HAVAS) — Após um ligeiro interregno nas suas funcções, reassumiu a pasta dos Negocios Estrangeiros o sr. Bettecourt Rodrigues.

Lançado ao mar mais um destroyer argentino

LONDRES, 16 (Havas) — Nos estaleiros de East-Cowes, foi hoje, solennemente lançado ao mar o destroyer "Tucuman".

O "Tucuman" é o segundo dos tres navios encommendados pela Argentina.

Em Southampton, foi tambem lançado ao mar, hoje, o destroyer "Videla", o quinto da serie de seis construidos para o governo do Chile.

Regressou á Lisboa o sr. Antonio José de Almeida

LISBOA, 16 — (HAVAS) — A bordo do "Antonio Delfim" regressou, hontem, da Allemanha, o antigo presidente da Republica, sr. Antonio José de Almeida, que teve concorrida e carinhosa recepção.

Ha varios mezes sem receber seus vencimentos!

BELEM, 16 — (A. B.) — Os jornaes occupam-se do estado lamentavel em que se encontram os funccionarios do Serviço de Saneamento Rural, cujos vencimentos não são pagos ha varios mezes, o que tem occasionado situações afflictissimas entre muitos delles.

Creado um novo municipio mattogrossense na fronteira boliviana

SANTO ANTONIO DO MADEIRA, 14 (A. B.) — Acaba de formar-se o novo municipio de Guajará Mirim, fronteira á Bolivia, composto de parte do territorio de Areia Grande e parte de Santo Antonio do Rio Madeira, no Estado de Matto Grosso.

SERÁ MESMO CASSADO O "EXEQUATOR" DO CONSUL FASCISTA MAZZALLINI?

E AQUELLE "QUE EM ROMA VIGILA E NÃO BRINCA" TERIA ACHADO MAIS PRUDENTE REPREHENDER LUIGGI FREDDI?...

S. PAULO, 16 — (A. B.) — A "Folha da Noite" publica hoje a seguinte nota:

"Os acontecimentos ultimamente desenrolados nesta capital como o empastellamento do jornal "Il Piccolo", e, logo depois, com as manifestações de desaggravo feitas pela imprensa paulistana contra as apreciações injuriosas de Brancalcone, no jornal italiano, vão ter ao que consta, o seu desfecho com a cassação do "Exequator" ao consul Seferino Mazzolini.

Nesse sentido teria sido já scientificada essa autoridade italiana pelo governo brasileiro, que tomou essa medida com o fim de evitar qualquer manifestação hostil, por parte da população, cujos animos continuam exaltados, principalmente depois que foi divulgado pelos jornaes o artigo aggressivo de Brancalcone, pessoa da intimidade do sr. consul italiano nesta capital.

A pessoa que nos forneceu estes informes, accrescentou, tambem, que Luiggi Freddi ex-director do "Il Piccolo", foi censurado em telegramma pelo chefe do fascio, sr. Benito Mussolini, que o chamou á Italia, para onde aquelle jornalista seguiu esta manhã."

Hearts ás voltas com a justiça franceza

PARIS, 16 (Havas) — Segundo o "Matin" é provavel que o Conselho de Ministros examine a situação criada pelo caso Hearst.

As ultimas informações recebidas permanecem de molde a provar que o grande magnate do jornalismo, tentara corromper diversas personalidades, mediante offerta de elevadas sommas de dinheiro, no intuito de obter o texto do accordo naval franco-britannico.

Novas directrizes á politica reaccionaria traçadas pelo procurador geral da Republica!

O procurador geral da Republica, ministro Pires e Albuquerque, apresentou hontem, o seu parecer no processo relativo aos acontecimentos revolucionarios occorridos em S. Paulo.

O ministro Pires e Albuquerque reproduz nesse parecer as razões apresentadas oralmente na sessão do julgamento da appellação.

E' uma peça que photographa, nitidamente, a curiosa mentalidade do honrado procurador geral da Republica. O integro e sereno magistrado, defensor incondicional que é da integridade do regimen, armado cavalleiro, o cerebro apertado pela alma dos gueirreiros medievaes, investe contra os revolucionarios que se encontram no exilio, as armas depostas, entregues ao labor quotidiano.

Erudito, evoca o exemplo da historia condemnando formalmente a "therapeutica das amnistias".

O que o procurador geral da Republica houve por bem ler, hontem, no palacio do largo da Mãe do Bispo, nada mais é senão o seu já celebre parecer do "quinhão de odio", que s. ex., magistralmente, adocicou, torcendo phrases, habilmente modificando o sentido das palavras, numa acrobacia capaz de fazer inveja a qualquer artista. Tambem ahi ora se pronuncia de um modo, ora de outro. Mesmo assim, amenizando o seu tom energico, rispido, de se dirigir aos revolucionarios, o procurador geral da Republica emittiu as seguintes amabilidades, logo na introducção.

Ao seu parecer sobre os embargos oppostos pelos rebeldes á decisão da S. T. F. que os condemnou nas penas do art. 107 do Codigo Penal.

"Aqui estou agora, menos para attender a exigencia da defesa social do que para cumprir uma formalidade, e mais do que tudo por que não confessar?) para que não pareça evito as iras dos inimigos da ordem, dos que geraram a morte das instituições e conspiraram o descredito, o empobrecimento, a ruina do paiz.

Venho ao encontro dessas iras; reclamo como um titulo de gloria, o seu odio e pago com o desprezo que me inspiram as ameaças, as calumnias, as injurias com que, tolhidas nas violencias, estão se vingando da derrota, entretêm a sua vocação para o crime.

Por que ha de falar mais alto o embuste do que a verdade? Por que hão de ser menos vibrantes os protestos da lei offendida do que as invectivas dos seus insultadores?

Por que seremos nós que emmudeçamos e curvemos a fronte deante da protervia dos máos?

Dir-se-ia que não somos os vencedores, ou que, esgotadas as energias na luta, nos resignamos a receber a lei dos vencidos.

E' preciso pôr um termo a tamanha audacia.

Que as situações se definam de uma vez. Pela lei ou contra a lei. O momento já não comporta transigencias.

A proposito de um desses casos eu vos lembrei ha pouco, a lei atheniense que punia com o banimento os que nas lutas intestinas se mantinham em commoda neutralidade.

Graças á sabedoria desse preceito, observa um antigo escriptor "cessaram as discussões que dilaceravam a Republica".

Entre nós, tambem, no dia em que a Nação sair do alheamento em que vive, resolvida a impôr a sua vontade de paz e de trabalho, se congregar contra os turbulentos e arruaceiros, cessarão de vez as mashorcas que de 4 em 4 annos vêm perturbando a vida do paiz e impondo-lhe sacrificios de toda sorte. Basta de tolerancia.

A therapeutica das amnistias já se revelou improficua.

E' a lição dos ultimos capitulos da nossa historia.

Recordae-vos e vereis que não exaggero, e vereis que os successos que hoje commentamos reproduzem fielmente os que hontem vivemos. Não são enfermidades distinctas, mas accessos, que se repetem, da mesma enfermidade.

Prudente de Moraes quasi pagou com a vida e viu cair ao seu lado, morto, o seu ministro da Guerra, pelo crime de ter pacificado o paiz.

Campos Salles restaurou o credito publico e saiu apedrejado.

Na imminencia de uma deposição esteve Rodrigues Alves por ter emprehendido o saneamento e o embellezamento da capital.

No governo Wenceslão Braz tramaram e decidiram a eliminação pelo punhal dos mais prestantes servidores da Nação; no de Epitacio Pessoa submetteram a capital da Republica ao flagello de um bombardeio; no de Arthur Bernardes... não serei eu quem vos conte, serão os autos do processo que narrarão os supplicios da capital paulista, os horrores do Rio Grande, os soffrimentos do sertão brasileiro talado em successivas razias.

Mudam os tempos, variam os pretextos, mas é sempre a mesma obstinação criminosa, insuflada pelas mesmas ambições e acoroçoada pela certeza da impunidade.

E' a primeira vez que esta lhes falha: E isto os sorprehende e irrita, tão habituados estavam os artistas da desordem a ver o esquecimento seguir de perto as aventuras, de que vinham depois se juntar, readmittidos nas posições, como heróes e benemeritos.

Hoje, assignalo com satisfação, pela primeira vez são arrastados á barra de um tribunal para prestarem contas de seus crimes.

Um dos seus chefes proclamou que somos uma nação sem representação e sem justiça. E elles acreditaram... Dissuadi-os desse erro, fazendo-lhes sentir o peso da nossa justiça."

Muito bem, meretissimo juiz! Prudente de Moraes, por ter pacificado o paiz; Campos Salles, que restaurou o nosso credito; Rodrigues Alves, que emprehendeu o embellezamento da capital; Wenceslão, Epitacio e Bernardes, não diz o procurador por que, quasi levaram á bréca.

Por isso tudo acha o sr. Pires e Albuquerque muito opportuno que o governo actual siga novos rumos, e não pacifique e não restaure creditos e não emprehenda embellezamentos, limitando-se, apenas, a perseguir, instigado por um representante da justiça, com maior tenacidade ainda, os que se rebellaram contra esta politica de descalabro material, de descalabro moral, de verdadeira degringolada para um chaos formidavel, de onde brotará não sabemos o que!...

MATTO GROSSO, THEATRO DE SCENAS HORROROSAS

O povo revoltado contra as selvagerias do governo — O levante dos garimpos foi provocado pelo presidente do Estado

CARVALHINHO VIAJOU CERCA DE 2.000 KILOMETROS DENTRO DE UM CAMINHÃO, AMARRADO COMO PORCO, SENDO LEVADO A POXOREU ONDE, FORÇADO, PASSOU DUAS HORAS AJOELHADO NA SEPULTURA DO TENENTE TELESPHORO, TRAZENDO AO PESCOÇO GROSSA COLLEIRA DE FERRO, PRESA POR UMA CORDA PUXADA POR SOLDADOS

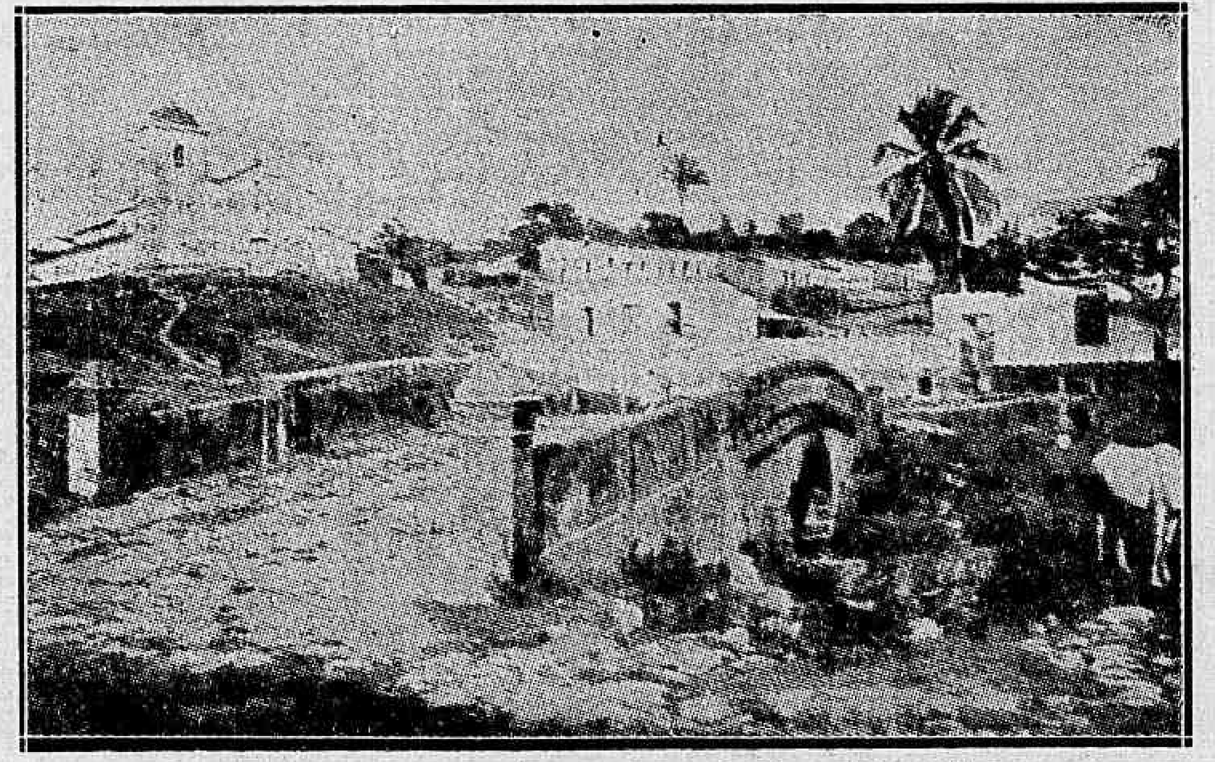

O bairro da Boa Morte, em Cuyabá, por onde foi arrastada a victima

Escreve-nos o nosso correspondente em Cuyabá:

"Na manhã de 12 do corrente a alma christã do povo desta terra vibrou de indignação deante da mais horripilante scena de que foi theatro esta hospitaleira Cuyabá. O coronel Manoel Balbino de Carvalho, antigo negociante em Santa Rita de Araguaya, e mais sete cidadãos brasileiros, aqui entraram, ás 9 horas, de braços para trás amarrados em páos, com as vestes rasgadas e profundamente seviciados, acompanhados de uma escolta da força policial, commandada por um official.

O coronel Carvalhinho, chefe acatado dos garimpos que trabalhavam nos garimpos de Poxoren, S. Pedro e Pombas, fundara ha pouco nesta capital uma sociedade anonyma de mineração e empregava presentemente a sua actividade no commercio de diamantes. Pelo seu caracter franco e por ser destemido, leal e desinteressado, adquiriu grande prestigio na região do Araguaya. Espirito ordeiro, era Carvalhinho grande amigo do engenheiro José Morbeck, constituindo ambos, as duas figuras de relevo na vasta região garimpeira, onde Carvalhinho negociava com um capital superior a 600 contos de réis.

A politica separou Carvalhinho de Morbeck, quando este em 1925 se poz em armas contra o governo do Estado.

Nessa occasião, Carvalhinho offerecendo os seus serviços ao senador Pedro Celestino, então presidente do Estado, foi nomeado delegado regional e entregando-se á causa da ordem, prestou excellentes serviços ao governo, já commandando forças por elle organizada, já lançando mão da sua fortuna para attender as solicitações do governo no abastecimento da numerosa força policial.

Terminando a luta armada dos garimpos ao se iniciar o governo do sr. Mario Corrêa, sómente a este governo coube serem apresentadas as contas dos fornecimentos legaes feitos por Carvalhinho, na importancia approximada de 200 contos.

O governo do sr. Mario reconheceu legaes e justas as referidas contas, promettendo a Carvalhinho o pagamento dentro de pouco tempo, chegando mesmo a dar-lhe por conta a importancia de 10:000$000.

Pesava porem contra Carvalhinho o facto de ser elle amigo politico do senador Pedro Celestino e desde então já pretender o sr. Mario hostilisal-o para se apoderar da chefia politica do Estado. Comprehendendo Carvalhinho tal situação, procurou o apoio de pessoas extranhas á corrente politica celestinista.

Ultimamente, mantinha Carvalhinho as melhores relações com o presidente Mario Corrêa, o qual, juntamente com sua exma. senhora, baptizaram um filho de Carvalhinho. Era tambem seu grande amigo e compadre, o sr. Octavio Cunha, juiz de direito desta capital e chefe de Policia ultimamente demittido a pedido, por haver a sentinella da prisão onde se acha Carvalhinho, lhe impedido a entrada na mesma, em objecto de serviço.

Seria longa a narrativa dos antecedentes do levante de Poxoren. Entretanto, está na consciencia do povo desta terra que semelhante desordem foi armada pelo proprio presidente do Estado, que, não obstante apparentar boas relações com Carvalhinho, não via bem o prestigio de que este gosava junto dos garimpeiros, desconfiando do seu apoio em caso de luta politica. Por outro lado, o sr. Mario detesta o engenheiro Morbeck, como tambem não apreciava o tenente Telesphoro, a victima de Poxoren, pelo facto de ter mandado elle anteriormente commandar o destacamento de Rio Abaixo para mover perseguições, que não se realizaram contra o deputado Palmyro Barros, 3º vice-presidente do Estado.

Procurou assim o sr. Mario Corrêa jogar o tenente numa empreitada arriscada, mandando-o com um destacamento perseguir a gente de Carvalhinho até a expulsão, para depois fazer o mesmo com Morbeck.

Cartas insuspeitas chegadas de Poxoren, narram a armadilha em que caiu Carvalhinho, não sabendo escapar o plano perverso do sr. Mario Corrêa.

Aggredidos os garimpeiros á bala, quando faziam uma passeata em Poxoren, pelo destacamento do violento tenente Telesphoro, foi isto o inicio da scena sangrenta da qual resultou a morte do tenente e de uma praça de policia.

Carvalhinho, destemeroso e abnegado, não hesitou em procurar salvar aquelles que o tinham como chefe, pondo-se no mesmo dia á sua frente para conduzil-os a Goyaz, onde suppoz encontrar abrigo contra a conhecida furia selvagem do sr. Mario Corrêa.

E assim, para evitar o exterminio da sua gente em Poxoren, livrou Carvalhinho 400 brasileiros do exterminio, mas soffreu em pleno seculo vinte, no territorio do seu paiz, que dizem ser regido por uma Constituição Politica asseguradora de direitos a brasileiros e estrangeiros — soffreu tanto ou mais do que Christo, porque viajou cêrca de 2.000 kilometros dentro de um caminhão, amarrado como porco, sendo levado a Poxoren onde forçado passou duas horas ajoelhado na sepultura do tenente Telesphoro, trazendo ao pescoço uma grossa colleira de ferro presa por uma corda puxada por soldados.

O epilogo desse martyrio foi a degradante scena de Cuyabá. Da imprensa desta capital, sómente o official não demonstrou o seu assombro deante de tão grande banditismo.

Para não assignalar o vehemente protesto de jornaes neutros ou amigos do governo, basta se fazer referencia a "A Cruz", orgão da "Liga Catholica", que entre outros conceitos, diz:

"São actos contraproducentes, porque longe de augmentar o necessario prestigio dos governos, costumam, ao contrario, despertar na alma popular, perigosas sympathia pelos criminoso"."

E a "A Penna Evangelica", orgão protestante, em artigo sob o titulo "Scena selvagem, requinte de perversidade", protestou amplamente contra essa perversidade, assim concluindo:

"Esses nossos infelizes patricios, alem do barbaro tratamento corporal soffreram o golpe ainda mais profundo de percorrerem as ruas principaes desta cidade nas condições miseraveis acima descriptas, e por cima ainda serão condemnados; o sr. Mario Corrêa continuará porém na presidencia do Estado, porém sob a condemnação unanime do altivo povo mattogrossense e sob a maldição de Deus."

Alcançou exito a exposição de bovinos em S. Paulo

S. PAULO, 16 (A. B.) — A exposição de bovinos, organizada pela Federação Paulista de Bovinos, encerrou-se com grande exito, sendo accusada a renda de 373:363$350.

Foram vendidos 91 animaes de diversas categorias.

São necessarios vinte mil contos para terminar o Cáes do Porto da capital bahiana...

BAHIA, 16 (A B.) — Estão em via de realização as negociações sobre o prolongamento do cáes do porto.

A companhia concessionaria, representada pelo sr. Frederico Pontes, dirigiu exhaustivo memorial, no qual estuda cifras, receita, despesa da obra em apreço, á Associação Commercial. O relatorio affirma que para terminar os trabalhos necessitam-se de 20.000:000$000, tornando-se precisas garantias para os juros desse capital, que foram pedidas quando foi da majoração das taxas alfandegarias "ad valorum", ouro.

Quer as mesmas regalias concedidas a Ford uma companhia japoneza

BELEM, 16 (A. B.) — O sr. Machiro Fukuara, representante da companhia japoneza, que aqui se vae installar, requereu do governo concessão de terras em Acará, Almirim, Monte Alegre, Marabá, Conceição e Araguaya, afim de desenvolver a agricultura naquellas regiões e aproveitar as riquezas naturaes. A companhia japoneza pede as mesmas concessões que foram [illegible] á Empresa Ford. Nos primeiros dias de novembro, o sr. Fukuara iniciará em Acará a construcção do predio que servirá de séde á companhia, assim como de casas para immigrantes.

Nos primeiros dias de dezembro proximo, chegarão 10 familias de agricultores japonezes.

Ainda o assassinato do general Obregon

MEXICO, 15 — (B. I. E.) — O Supremo Tribunal de Justiça revogou o auto de formal prisão dos processados no assassinato do general Obregon pelo delicto de "Associação terrorista" confirmando-o no entanto por delicto do homicidio do general Obregon e damno em propriedade alheia. Hoje serão postos em liberdade Margarita Pacheco, Piedad Rangel e Rafael Enriquez Vidal, cumplices da madre Conchita.

Costes e Le Brix premiados pela Academia de Sciencias de Paris

PARIS, 16 — (HAVAS) — A Academia de Sciencias conferiu o premio no valor de 6.000 francos aos aviadores Costes e Le Brix.

A posse do presidente provisorio do Mexico

MEXICO, 15 — (B. I. E.) — Conforme estava disposto hontem, foi promulgado o solenne Bando do Decreto do Congresso da União, designando presidente provisorio da Republica, ao sr. Emilio Portes Gil, actual ministro do Interior.

O governador do Districto Federal e os membros do Conselho Municipal encabeçavam a columna formada pela divisão militar.

O que que diz "L'Humanite" acerca das eleições francezas

PARIS, 16 — (HAVAS) — O jornal "L'Humanite" annuncia hoje que nas eleições de segundo escrutinio o partido communista irá coheso ás urnas para suffragar os seus candidatos e sustentar os principios do partido em face da burguezia socialista.

Affonso XIII vem a America do Sul

BUENOS AIRES, 16 — (A. B.) — "La Nation" assevera que o rei Affonso XIII visitará a Argentina e outras Republicas hispano-americanas, logo após o encerramento da exposição de Sevilha.

A Aeropostal liga Buenos Aires e Assumpção

PARIS, 16 (Havas) — A Agencia Havas, publica hoje telegramma de Assumpção annunciando que a "Compagnie Générale Aeropostale" inaugurou hoje o serviço regular de transporte postal entre Assumpção e Buenos Aires.

OS NOVOS ALTARES DA CATHEDRAL DE PETROPOLIS

As cerimonias serão paranymphadas pela sra. Washington Luis

Realiza-se amanhã, ás 16 horas, a cerimonia da benção e inauguração dos novos altares da cathedral de Petropolis. Essa cerimonia será paranymphada pela sra. Washington Luis, que partirá de automovel, para aquella cidade, devendo ali chegar uma hora antes de iniciadas as sacras solennidades.

Em Petropolis, aguardarão a chegada da sra. W. Luis todas as pessoas que se encontram á frente desse movimento.

E' o seguinte o programma das solennidades acima referidas:

Triduo — Hoje, ás 19 1|2 — Recitação do terço e das ladainhas de N. Senhora; conferencia pelo Revmo. sr. bispo d. José Pereira Alves e Benção do S. S. Sacramento.

Amanhã, 18, ás 16 horas — Benção solenne, inauguração dos altares e dos quadros das estações da via sacra e "Te-Deum"; ás 19 1|2 horas — Recitação do terço e ladainha de N. Senhora. Conferencia pelo Revmo. sr. bispo diocesano e benção do S. S. Sacramento.

Depois de amanhã, 19, ás 17 horas — Missa de grande communhão geral, sendo celebrante o Revmo. sr. bispo diocesano.

A's 9 horas — Missa solenne celebrada pelo Revmo. sr. vigario, com assistencia pontifical do sr. bispo diocesano, e sermão pelo Revmo. padre C. Jacarandá.

A's 19 1|2 horas — Conferencia pelo exmo. sr. bispo diocesano e solenne "Te-Deum".

Censura telephonica na capital paraense

BELEM, 16 (A. B.) — Varios assignantes da Companhia Telephonica daqui, segundo o "Estado do Pará", enviaram um abaixo assignado á Matriz, protestando contra a censura que o governo instituiu com a cumplicidade desta companhia, a qual permitte que representantes do governo ouçam as conversas e as interrompam quando nisso encontram conveniencia.

NA ARGENTINA E NO BRASIL

ALI, O ACTUAL PRESIDENTE FOI ELEITO EM DIVERGENCIA ABSOLUTA COM O SEU ANTECESSOR; AQUI, HA AINDA O REINADO DAS CARAVANAS

O Brasil enviou a Buenos Aires, como se sabe, uma embaixada especial, por occasião da posse, a 12 deste, do presidente Irigoyen.

Essa embaixada deixou, entretanto, de levar credencias de uma das unidades brasileiras, a qual, talvez por julgar menos acertadamente feita a escolha dos enviados extraordinarios, resolveu mandar ao Prata, não diremos uma embaixada, mas uma caravana, no rigor da expressão. Referimo-nos ao Estado do Rio de Janeiro.

De facto, para Buenos Aires partiram tres membros da familia reinante na infeliz terra fluminense Lá estão, ainda a esta hora, gosando as bellesas da opulenta metropole, os srs. Miranda Rosa, deputado federal e tio do sr Manuel Duarte; Tertuliano Guimarães, deputado estadual e cunhado do mesmo Manoel Duarte; e Candido Duarte, do gabinete do mesmissimo sr. Manoel Duarte, de quem é dilecto rebento

Na Argentina, o que occorreu, para a eleição do sr. Irigoyen, foi um desses episodios que bastam para definir a evolução politica de um povo O actual presidente foi eleito em divergencia absoluta com o seu antecessor, que acatou o pronunciamento das urnas e se conformou com a derrota imposta ao governo pela opposição.

Diante disto, a presença, em Buenos Aires, de tres representantes do situacionismo fluminense, o filho da fraude mais deslavada, chega a arrepiar. Não fosse a insignificancia de todos elles, e seria de receiar que se mettessem a contar coisas aos jornaes portenhos, para descredito ainda maior de nosso paiz.

Felizmente, porém, estamos certos, elles lá foram apenas passear, aproveitando a permanencia do Braz na thesouraria do Estado do Rio

AINDA O CASO DO JORNALISTA AMERICANO HAROLD HORAN

Concluindo o inquerito sobre o roubo de documentos do Quai d'Orsay e enviados os autos ao Ministerio da Justiça

PARIS, 16 — (HAVAS) — O ministro do Estrangeiros exporá hoje na reunião do Conselho de Ministros, os resultados do inquerito administrativo aberto a proposito da divulgação dos dois documentos do Quai d'Orsay sobre o compromisso naval franco-britannico.

Nos circulos bem informados prevalece a opinião que, comquanto censurando o acto de deslealdade commettido pelo correspondente do syndicato Hearts, o sr. Briand não julgará todavia que o caso incida nas disposições do Codigo sobre detenção e uso de documentos confidenciaes que interessam á segurança do Estado.

Quanto ao funccionario que forneceu copia dos documentos e provavel que tenha que passar por um conselho de disciplina e seja posto em disponibilidade.

PARIS, 16 — (HAVAS) — Na reunião de hoje do gabinete o ministro do Estrangeiros informou que o inquerito sobre o caso Horan estava concluido e que os autos tinham sido remettidos ao Ministerio da Justiça.

O presidente do Conselho expôz em seguida as origens dos artigos 70 e 71, relativos ás congregações religiosas. Accrescentou o sr. Poincaré que o governo daria á Camara a explicações que forem julgadas necessarias e estava prompto a acceitar, com o exame da questão, modificações eventuaes do texto, susceptiveis de determinar o caracter e o alcance dos referidos artigos na conformidade das leis de 1901 e 1905.

O conductor caiu do bonde

E TEVE UM BRAÇO FRACTURADO

Um bonde da linha praça 15 de Novembro, ao fazer a curva nesse logradouro, occasionou um desastre.

Ignacio Péres Salgado, brasileiro, com 29 annos de idade, casado, conductor da Light, residente á rua Senador Euzebio n. 554, que então procedia á cobrança dos passageiros, desamparando-se na curva caiu ao asphalto, resultando soffrer fractura do braço direito.

O ferido recebeu curativos no Posto Central da Assistencia.

O guarda-louça tombou-lhe em cima

E O OPERARIO FICOU MUITO FERIDO NUM BRAÇO

Quando procedia a arrumação de seus moveis succedeu que tombou-lhe em cima, o guarda-louças e partindo-se o vidro de uma das portas, os cacos golpearam-no o braço direito, sendo quasi seccionada a veia humeral de Osmar Fernandes, brasileiro, com 21 annos de idade, solteiro, operario, residente á rua Monsenhor Amorim n. 111.

Depois de receber curativos na Assistencia, o ferido foi internado no Hospital de Prompto Soccorro.

CUSTOU-LHE A VIDA A INCONSCIENTE TRAVESSURA

A morte horrivel que encontrou um menino sobre as rodas do bonde

O bonde da linha Cascadura n. 617, corria pela rua Carolina Machado, em regular velocidade e, ao fazer a curva para entrar na rua Domingos Lopes, ouviu-se um grito angustioso em unisono.

Um desastre horrivel acabava de se verificar. Um menino, que era passageiro do carro-motor, traquinando no estribo, precisamente naquella occasião procurava passar para o reboque, porque, lhe faltasse o pé, caiu á linha, sendo colhido pelas rodas do vehiculo, morrendo instantaneamente.

O cadaver ficou horrivelmente mutilado. Estabeleceu-se logo a identidade da victima. Trata-se do menino Salvador, de côr branca, brasileiro, com 8 annos de edade, filho de Eugenio Nisseri e de Cesarina Cornelia Nisseri, residente á rua Carolina Machado.

A policia do 23º districto apurou a irresponsabilidade do motorneiro e fez remover para o necroterio do Instituto Medico Legal, o pequeno cadaver da infortunada victima de sua propria travessura.

A GREVE DOS CARPINTEIROS NAVAES SE ALASTRA?

A' ultima hora de hontem, constava que sim

A' ultima hora de hontem, falava-se nas rodas maritimas, com certa insistencia que, numa das ilhas da Guanabara, onde se acham installados os estaleiros de uma das nossas empresas de navegação, havia se declarado a gréve — affirmavam — entre os estivadores ali em serviço. Sendo já tarde, na impossibilidade de irmos, em pessoa, áquelle local, por absoluta falta de conducção, nada de positivo, a respeito pudemos conseguir, pois, no escriptorio da empresa respectiva, o silencio era, mesmo, de ouro...

A EMBAIXADA ACADEMICA QUE FOI A BAHIA

"Essas embaixadas de confraternização virão reforçar, pelo conhecimento mais intimo dos nossos centros de actividade intellectual, o nosso sentimento ardente de brasilidade", diz-nos o doutorando Odilon de Andrade

A EMBAIXADA ACADEMICA QUE FOI A' BAHIA

Tendo regressado de sua viagem á Bahia os academicos cariocas da Sociedade Academica de Medicina e Cirurgia que, conforme noticiámos na occasião, foram áquella capital, attendendo a gentil convite da Sociedade Academica "Alfredo Britto", afim de realizar algumas palestras sobre assumptos de medicina, procuramos ouvir algum dos seus membros, em busca de impressões.

Assim foi que um feliz acaso nos pôz em presença do doutorando Odilon de Andrade Filho, um dos excursionistas.

Foi magnifica, disse-nos elle, a impressão que trouxemos de S. Salvador, cidade que sabendo conservar os monumentos tradicionaes que nos falam do seu brilhante passado, tem tambem sabido progredir de forma a não desmerecer no presente as glorias de antanho.

Numa alliança pittoresca e altamente decorativa elevam-se os grandes edificios coloniaes ao lado dos modernos predios que se erguem por todo canto da cidade.

As torres das igrejas dominam o panorama, de qualquer perspectiva. Não houvesse na Bahia perto de 400 dellas...

Mas não lhe falarei das bellezas da terra nem da magnificencia de suas igrejas e conventos, que encerram thesouros de arte inestimaveis.

Muito me alongaria. Falemos da cultura de seu povo, da classe medica, em particular.

A Bahia é hoje um grande centro intellectual. As suas Escolas de Medicina, Direito e Engenharia são sobejamente conhecidas no paiz, não só pelo renome de seus mestres como pelas installações de que são dotadas. Entre ellas sobresae a de Medicina, a primeira fundada no Brasil.

O ensino medico é alli facilitado pela abundancia de hospitaes. O Hospital Santa Izabel, vasto e bem montado, conquanto antigo, corresponde á nossa Santa Casa. Annexo ao mesmo ha o Sanatorio Manoel Victorino, para pensionistas.

A Maternidade, dirigida por Climerio de Oliveira, é um dos serviços mais completos da Bahia. O Hospital do Canella, primeiro passo para a installação das clinicas da Faculdade, está admiravelmente montado. O Isolamento, dotado das mais modernas installações, com laboratorio de pesquizas modelar, honra a Bahia. Devemos referir-nos ainda ao Instituto de Pediatria do dr. Martagão Gesteira, á casa de saude do dr. Menandro Filho, Hospital Hespanhol, Instituto Oswaldo Cruz, Assistencia Publica, etc.

O povo bahiano, de gentileza e affabilidade tradicionaes, nos cercou de tantas e taes provas de apreço, que não sabemos como ser-lhe grato.

Ouvimos, no dia seguinte ao da nossa chegada, quando de visita ao Hospital Santa Izabel, uma aula do prof. Alfredo Britto, cathedratico de Neurologia. Moço ainda, esse professor serve de paradigma do elevado grau de cultura intellectual do corpo docente da Faculdade. Fomos saudados, ao terminar essa aula, pelo mesmo professor, tendo se associado a essa homenagem, em nome do corpo docente da Faculdade, o dr. Fernando Luz.

A Sociedade Academica "Alfredo Britto" nos recebeu em sessão solenne, em que fomos saudados pelo academico Pinheiro Guimarães, respondendo o nosso collega Silveira Lobo.

Falou ainda o prof. Britto, que é um finissimo orador.

As nossas conferencias foram feitas no salão de conferencias do palacio da Saude Publica em amphitheatro da Faculdade.

Naquelle local, falamos Moacyr Itapicurú e eu, bem como d. Carmen Mesquita, joven estudante bahiana.

Na Faculdade falaram Ferdinando da Silveira Filho, Ito Salles, Olavo Lustosa e Silveira Lobo, dos nossos, o joven medico radiologista dr. José Silveira e o academico Pedro Ferreira, bahiano.

Fomos recebidos, em sessão solenne, no salão nobre das Escolas Polytechnica, de Direito e Medicina. Presidiu a sessão, na Escola de Direito, o ex-senador Muniz Sodré, que usou da palavra. Agradeceu o collega Lauro Taveira. A' saudação dos collegas da Polytechnica, respondi eu.

Essa homenagem dos nossos collegas das outras escolas nos sensibilizou sobremaneira.

Na Faculdade de Medicina foi realizada, na sessão em que fomos recebidos, a Festa do Esthetoscopio, analoga á nossa Festa do Thermometro. Falaram ahi, agradecendo á saudação do director da Faculdade e dos academicos, os collegas Gil de Alvarenga e Silveira Lobo.

Visitamos ainda a Penitenciaria do Estado, em companhia de Estacio Lima, o joven e brilhante professor de Medicina Legal, o Instituto Historico e Geographico, o Palacio da Acclamação, trazendo de todos esses logares a melhor impressão.

Quiz a gentileza dos nossos collegas que não saissemos da Bahia sem conhecer a sua brilhante sociedade. E nos salões do Club Bahiano de Tennis realizou-se uma festa encantadora, em que nos foi dado o prazer de conviver por algumas horas com o que a Bahia tem de mais representativo em sua sociedade. Nessa festa, a que compareceram os secretarios do Interior e da Saude Publica, bem como varios professores, saudou-nos, ao champagne, Renato Teixeira, presidente da Sociedade Academica "Alfredo Britto", agradecendo o collega Silveira Lobo.

Na tarde do dia 7, depois de uma reunião alegre no Bar da Antarctica, para que convidarmos os collegas bahianos, e que transcorreu no meio do maior enthusiasmo, animada pela caracteristica verve estudantina, partimos, tendo tido um embarque concorridissimo.

Trouxemos da Bahia a recordação saudosa de um convivio amigo com os nossos collegas de lá, que nos cercaram das maiores gentilezas. Creio bem que essa visita foi o marco iniciador de uma mais intensa collaboração estudantina entre os academicos do Sul e do Norte do paiz.

A necessidade de um intercambio maior de valores, sempre foi por nós, da Sociedade Academica de Medicina e Cirurgia, encarada como de primordial importancia.

Em Renato Teixeira, presidente da Sociedade "Alfredo Britto", encontramos um espirito activo e dynamizador, que, como nós, era um propugnador ardente desse intercambio. A viagem agora realizada resultou da conjugação de nossos esforços e do apoio que nos deu o ministro Octavio Mangabeira.

Essas embaixadas de confraternização virão reforçar, pelo conhecimento mais intimo dos nossos centros de actividade intellectual, o nosso sentimento ardente de brasilidade, e a amizade e a sympathia que de coração tributamos aos nossos collegas do Norte.

E a Federação dos estudante brasileiros deixará de ser uma utopia desde que uma maior união creada por um mais amplo intercambio, torne necessario á classe um orgão central, coordenador de todos os movimentos.

A união artificial por uma Federação será ephemera. A Federação, para ser forte, deverá ser uma consequencia do intercambio.

NA SESSÃO DE HONTEM DA CAMARA

Homenagens á memoria do desembargador Celso Guimarães — O projecto reduzindo o quadro de funccionarios da Viação e outros assumptos

O sr. Diocleclo Duarte defendeu na tribuna, um projecto de sua autoria, autorizando a creação de um monumento, nesta capital, em honra de Simão Bolivar, cuja personalidade estudou.

Os srs. Bocayuva Cunha e Costa Ribeiro necrologiaram o desembargador Celso Guimarães, presidente da Côrte de Appellação.

O sr. Bocayuva Cunha diz que o infausto acontecimento enlutou toda a magistratura nacional.

Recorda que o dr. Celso Guimarães, natural de Pernambuco, pertencia a illustre familia desse Estado e que, terminando o curso, realizado com especial brilhantismo na Faculdade de Direito de Recife, ingressou na judicatura, onde desempenhou cargos de assignalado destaque.

Depois de pôr em relevo os attributos do eminente compatricio, quer como jurista, quer como magistrado, termina requerendo á Camara se insira em acta um voto de profundo pezar pelo seu passamento e se communiquem as homenagens da casa á familia do extincto.

O sr. Costa Ribeiro declara vir, em nome da representação de Pernambuco, associar-se ao requerimento do seu collega pelo Estado do Rio de Janeiro.

Diz que, filho illustre de Pernambuco e herdeiro do nome aureolado de Aprigio Guimarães, que tanto fulgurou na cathedra de professor, na politica e no jornalismo, Celso Guimarães escolheu para sua actividade a carreira da magistratura. Accentua que, desde o começo, o juiz ora desapparecido se distinguiu por grande inteireza de caracter, pela austeridade de seu proceder e, ao mesmo tempo, por extrema bondade.

Termina o orador, salientando a grande perda que seu Estado vem de soffrer e affirmando deixar consignadas nessa apagada oração o seu pezar causado pelo infausto acontecimento.

O sr. Adolpho Bergamini declara associar-se, igualmente, ao voto requerido pelo sr. deputado Bocayuva Cunha, — o que faz, observa, certo de interpretar os sentimentos da população carioca.

Foi approvado o requerimento, ao qual a mesa se associou.

Na ordem do dia, foram approvadas as redacções finaes dos projectos ns. 238, 250 e 241, autorizando, respectivamente, a abertura dos creditos de 124:721$373, para pagamento a Gustavo Gavotti e sua mulher Adele Floritta Gavotti; de 42:010$714, para pagamento a Luiz Meirelles Vianna; e de 214:263$315, para pagamento do soldo vitalicio que compete aos voluntarios da Patria.

Passando-se ás materias do avulso, annunciou-se a votação do requerimento do sr. José Bonifacio no sentido da ida á commissão do projecto, dando novas denominações á estações da Estrada de Ferro Central do Brasil.

Posto a votos e dado como approvado o requerimento, o sr. Adolpho Bergamini requereu verificação. Houve numero.

Foram ainda approvados: o substitutivo ao projecto criando uma officina de chapas finas no Arsenal de Marinha do Rio de Janeiro e o projecto autorizando o credito de 154:732$748, para pagar aos serventes do Externato e do Internato do Collegio Pedro II; o projecto autorizando a cessão ao governo do Estado do Rio de Janeiro, de um proprio federal, na alameda São Boaventura; tendo parecer, com substitutivo, da Commissão de Finanças; — sendo dispensado o interstício para que o mesmo figure na ordem do dia seguinte, a requerimento do sr. Galdino Filho.

O sr. Adolpho Bergamini, requereu immediata votação da redacção final do projecto n. 265, o que fez, dia na ausencia do sr. Henrique Dodsworth, que se tem interessado muito pela proposição e que, por motivo de luto, não poude comparecer á Camara.

O presidente respondeu que assim que fosse assignada pela respectiva commissão a referida redacção, submetteria a votos o requerimento.

Foi votada depois o projecto regulando a propriedade, pesquizas e exploração das jazidas de petroleo. O sr. Bergamini salientando a importancia e complexidade do assumpto, requereu que fosse o projecto mandado á C. de Constituição e Justiça. O presidente não attendeu o requerimento observando que elle poderia ser formulado em terceiro turno.

Annunciada a votação do projecto n. 179-A, reduzindo o quadro dos funccionarios do Ministerio da Viação, o sr. Adolpho Bergamini, refere observações que fez durante o debate sobre o projecto; segundo seu modo de ver, deveria declarar que os cargos a supprimir serão os da primeira etapa do quadro de administração. Esse que, sacrificado embora o projecto, no seu entender, com a referencia de uma parte importante, qual a que se contém no art. 3º seus e nas respectivas emendas, e relativo transito á funccionalismo, quanto ao respeito aos direitos daquelle e ás vantagens decorrentes do interstício de espera pela promoção. Nesse sentido dirige appello ao sr. José Bonifacio, relator do projecto.

O sr. José Bonifacio, declara que a Commissão de Finanças tomou já a tirar de requerer fosse destacado o art. 3º por achar necessario melhor estudo da materia nelle contida, a qual comprehende varias medidas relativas á Central do Brasil, quando o projecto cogita apenas, em geral, de reduzir logares nas repartições subordinadas ao Ministerio da Viação. Relativamente aos direitos adquiridos, a que alludiu o sr. Bergamini, affirma que terão os mesmos de ser respeitados pela administração.

Dada, em seguida, como approvada a sub-emenda da Commissão de Finanças á emenda I, o sr. Adolpho Bergamini requer verificação de votação. Feita a qual apura-se, não haver numero.

Foram encerradas as discussões do avulso e levantada a sessão.

Os decretos de hontem na Agricultura

Foram hontem assignados os seguintes decretos pelo sr. presidente da Republica:

Na pasta da Agricultura — Concedendo autorização para funccionar na Republica á sociedade anonyma "Hopaley, Millheur Acceptance Corporation of South America";

Concedendo seis mezes de licença para tratamento de saude, em prorogação, ao 3º official da Directoria Geral de Estatistica, Jayme de Lage e Silva

DE REGRESSO DE UM JANTAR DE ANNIVERSARIO

Um automovel é apanhado por um bonde saindo feridas tres pessoas

O negociante Manoel da Silva Adonias, de nacionalidade portugueza, residente á Praia do Retiro Saudoso n. 183, hontem, para commemorar o anniversario natalicio de sua esposa, d. Orminda de Oliveira Adonias tamber portugueza, de 33 annos, resolveu realizar um jantar em Ipanema, convidando para tomar parte no mesmo, sua tia d. Maria Ferreira Gomes, portugueza, de 55 annos, residente á rua das Missões n. 272, em Ramos.

Proprietario do automovel Ford n. 6648, particular, o que dirige, o negociante, ás primeiras horas da tarde, em companhia das duas senhoras partiu para Ipanema, onde realizou o jantar e se demorou até tarde da noite.

Na maior alegria, resolveram ás 22 horas regressar á casa.

Na direcção do 6.648, o negociante Adonias, imprimia grande velocidade ao vehiculo, ganhando em pouco tempo a distancia que separa Ipanema do bairro de S. Christovão.

Cerca das 22 1|2 horas, o 6.648, deslisava pela rua Figueira de Mello, quando no mesmo sentido surgiu um bonde da linha "Cascadura".

O negociante, imprudentemente, entrou a apostar corrida com o *tramway*.

Conseguindo ganhar alguma vantagem, afim de livrar-se de um outro vehiculo que corria em sentido contrario, o negociante cortou a luz do bonde que em velocidade excessiva demandava á Cascadura.

Isso acontecendo, o negociante, teve que diminuir a velocidade do automovel, afim de que o mesmo não fosse tombar num dos muitos buracos existentes naquella via publica.

Nesse momento, com a velocidade que trazia, o bonde colheu o 6.648, atirando-o a regular distancia, assim como os tres passageiros.

Na quéda, o negociante Adonias, recebeu contusões na cabeça e fractura do braço esquerdo. D. Orminda Adonias, fractura e esmagamento dos ossos do nariz e fractura da coxa direita e d. Maria Ferreira Gomes, escoriações pelo corpo e no queixo.

Os tres feridos foram soccorridos pela Assistencia e em seguida recolhidos a Casa de Saude Pedro Ernesto, sendo d. Orminda es estado grave.

ULTIMA HORA SPORTIVA

O programma das corridas de S. Paulo

SÃO PAULO, 16 (A. B.) — A commissão de corridas reunida, hoje, no Jockey Club, organizou o seguinte programma da 42ª corrida da temporada actual, a realizar-se a 21 do corrente, no Hippodromo Paulistano:

1º Pareo — Importação Franceza — 5:000$000 — Distancia 1.609 metros — 1 — Maritza 53 kilos; Grillade 53 kilos; 2 — Bey Yosan 53 kilos.

2º Pareo — Premio Initium — 4:000$000 e 800$000 — Distancia 1.609 metos — 1 — Japurá 53 kilos; Jocelyn 55 kilos; 2 — Charice 55 kilos; 3 — Ta-bouche 53 kilos; 4 — Fructa do Matto 53 kilos; 5 — Embuia 53 ks.; 6 — Callicorre 55 ks.; — Defensora 53 ks.; 8 — Malha Branca 53 ks.; 9 — Maleva 53 kilos.

3º Pareo — Premio Experiencia — 3:500$000 e 700$000 — Distancia 1.700 metros — 1 — Trombeta II 53 kilos; 2 — Sem Temor 54 ks.; 3 — Calcutá 49 ks.; 4 — Toga 53 ks.; 5 — Encantadora 49 kilos.

4º Pareo — Premio Combinação — 3:500$000 e 700$000 — Distancia 1.800 metros — 1 — Perdita 53 kilos; Floreio 55 ks.; 2 — Piso 54 ks.; 3 — Gabiria 55 ks.; 4 — El Bibo 55 ks.; 5 — Tiro 55 kilos.

5º Pareo — Premio Excelsior — 3:000$000 e 600$000 — Distancia 1.800 metros — 1 — Bastilha 4º 58 kilos; Bataclan 56 ks.; 2 — Quirato 56 ks.; 3 — Artista 56 ks.; 4 — Degote 48 kilos; 5 — Boer 58 ks.; 6 — Sox Simou 48 ks.; 7 — Zanzo 45 ks.; 8 — Klatau 54 kilos.

6º Pareo — Premio Emulação — 4:000$000 e 800$000 — Distancia 2.000 metros — 1 — Sperman 56 kilos; 2 —Damme de France 53 ks.; 3 — Pispireta 58 ks.; 4— Fortunio 53 ks.; 5 — Democrata 3ª 51 ks.; 6 — Fido 50 kilos.

7º Pareo — Premio Classico José Guathemozim Nogueira — 10:000$000 e 2:000$000 — Distancia 1.800 metros — 1 — Huno 55 kilos; Halo 55 ks.; 2 — Kapurtala 55 ks.; 3 — Callipele 58 ks.; 4 — Trololó 55 kilos.

8º Pareo — Premio Imprensa — 6:000$000 e 1:200$000 — Distancia 2.200 metros — 1 — Thebaide 53 kilos; Reparo 49 ks.; 2 — Guapo 2º 55 ks.; 3 — Fragor 55 ks.; 4 — Percy 49 ks.; 5 — Solitario 52 kilos.

9º Pareo — Premio Consolação — 3:000$000 e 600$000 — Distancia 1.609 metros — 1 — Foscarina 50 kilos; 2 — Rio Claro 2º 58 ks.; 3 — Solariega 50 ks.; 4 — Fougére 48 ks.; 5 — Curumilla 49 ks.; 6 — Betty 50 kilos.

PACIENCIA, QUE O AUGMENTO VIRÁ...

O leader da maioria até hontem não tinha recebido as tabellas do funccionalismo

Ainda hontem não chegaram á Camara as tabellas do funccionalismo, para que surgisse, afinal, o projecto de augmento. O leader da maioria e presidente da Commissão de Finanças, sr. Manoel Villaboim, tem sido uma victima da demora... A todo momento tem de attender a indagações, na rua, nos corredores da Camara, pelo telephone, por telegrammas... Hontem s. ex. já se mostrava impaciente. E sempre que alguem se dirigia a elle, adeantava-se s. ex., e era quem fazia a pergunta:

— As tabellas? Não vieram ainda, não. Mas virão. Tenham um pouco de calma, que ellas vêm ahi, e o augmento tambem...

Depois da sessão da Camara, surgiu o boato de que as tabellas tinham, afinal, chegado. A's 17 horas, finda a reunião da Commissão de Finanças, o sr. Villaboim tomava o elevador, fatigadissimo de attender a tantas perguntas e dar a mesma resposta. Falamos-lhe do boato. S. ex. affirmou-nos que, até aquelle momento, não tinha recebido as tabellas.

OS FASCISTAS DE SÃO CARLOS PROVOCAM SERIO INCIDENTE

Que o povo brasileiro saiba reprimir a insolencia fascista, já que seus governantes continuam a toleral-a!

S. PAULO, 16 — (A. B.) — Communicam de S. Carlos que hontem a noite, cerca das 20 horas e meia, verificou-se ali um incidente entre rapazes da sociedade de S. Carlos e um grupo de fascistas que ostentavam na lapella o distinctivo do fascio. O facto passou-se na praça Coronel Salles, aquella hora cheia de familias. Os fascistas chegando ao local provocaram com insultos um grupo de rapazes brasileiros. A provocação teve immediata e energica reposta, e os italianos foram obrigados a se retirar. Os que quizeram permanecer na Praça ficaram sob a condição de supprimir o distinctivo de seu partido.

A policia interveiu com bastante habilidade, pois a atitude do povo era resoluta, estando um numeroso grupo avaliado em cerca de uma centena de homens, disposto a reagir contra a autoridade, em caso de parcialidade na sua attitude.

Esse grupo dirigiu-se, pouco mais tarde, á Sociedade Dante Alighieri, intimando a sua directoria a retirar da fachada do edificio onde funcciona o symbolo fascista. Até agora a intimação não havia sido satisfeita, temendo-se occurrencias lamentaveis, visto a exaltação dos animos aqui reinante. A attitude do povo de S. Carlos é das mais decididas, estando a mocidade apoiada por elementos, cuja idoneidade é fóra de duvidas.

A SESSÃO DO SENADO

Como o sr. Azeredo agradeceu as homenagens dos seus pares

O sr. Azeredo, chegado na vespera da Europa, já hontem occupou a tribuna do Senado, para agradecer a distincção que lhe significaram as duas casas do Congresso designando commissões de senadores e deputados para recebel-o no caes .Foi breve a oração de s. ex.

Não houve mais nenhum orador, e na ordem do dia foram votadas todas as materias constantes do respectivo impresso, excepto apenas a proposição, em ultimo turno, abrindo pelo Ministerio da Justiça o credito especial de 2:920$, para pagamento da pensão de d. Maria Helena de Aquino, viuva do guarda civil Guilherme José Maria de Aquino. Essa proposição voltou á Commissão de Finanças, por ter recebido uma emenda do sr. Mendes Tavares, augmentando a importancia do credito.

Foram approvados: em discussão unica, a emenda offerecida em 3º turno ao projecto assegurando aos quatro serventes da Secretaria da Guerra o direito á gratificação instituida pela lei n. 4.555, de 1922; em 2ª discussão, os projectos concedendo passagem gratuita nos trens da Central do Brasil e Linha Auxiliar aos funccionarios da Guarda Civil e Inspectoria de Vehiculos, quando uniformizados, e autorizando a abertura do credito de . . 93:327$807, para pagar a gratificação devida aos serventes e marujos da Directoria Geral da Intendencia da Guerra, de accordo com o § 1.º do art. 150 da lei n. 4.555, de 1922; e em 3ª discussão, as proposições criando no Ministerio da Agricultura o Instituto de Expansão Commercial e autorizando o governo a dar concessão, aos Estados que a requererem, para construcção de portos nas costas ou rios navegaveis.

Colhido por um bonde

Um electrico da linha "Praia Formosa", que corria pela rua Santo Christo, atropelou a Sebastião Nunes, brasileiro, com 25 annos de idade, solteiro, ajudante de chauffeur, residente na casa n. 244 daquella mesma rua.

O ferido soffreu apenas ferimentos no pé esquerdo. Socoorreu-o a Assistencia.

Lidando com flôres, entre flores morreu!...

Era muito conhecido na praça Olavo Bilac entre os barraqueiros de flores Galdino Ferreira, pardo, brasileiro, apparentando 35 annos de edade de estado civil ignorado, residente á rua São Francisoo Xavier, cujo numero se ignora.

Com os barraqueiros elle ganhava sua vida. Ora fazia carretos galantes conduzindo flores e mensagens de amor; ora o carregador dos banquetes de noivos, de festas, baptisados, anniversario; e, até mesmo as flores que enfeitam a morte.

Habilidoso, sabia tambem confeccionar *corbeilles*, *bouquets* e grinaldas. E, assim, andava elle de barraca em barraca, desde a do alentado e vultoso Elcone, até a do mais magro, sempre trabalhando, trabalhando...

Ainda, hontem, lá elle esteve na praça Olavo Bilac entre as flores.

Fez varios carretos, bouquets, palmas e grinaldas passaram por suas mãos.

Até, á tarde, trabalhou sem cessar.

Cerca das 17 1|2 horas, Galdino, que por ali andava pelas barracas, sentiu-se acommettido de subito mal. Sentou-se na calçada que fica junto a uma grande officina de impressão ali existente.

Accorreram, rodeando-o logo, os barraqueiros.

Foram pedidos os soccorros da Assistencia e rapido compareceu ao local uma ambulancia do Posto Central. Entretanto o facultativo que examinou Galdino, verificou que nada mais havia já a fazer. Elle expirava: era já cadaver.

E, assim, findou-se elle entre as flores onde sempre vivera.

O cadaver foi recolhido ao necroterio. Os barraqueiros vão fazer-lhe o enterro.

O automovel passou-lhe sobre uma perna

A VICTIMA TEVE FRACTURADO O PERONEO DIREITO

Na esquina da Avenida Mem de Sá com a rua dos Invalidos um automovel que por ali corria atropelou a Diogenes Barbosa Sodré, brasileiro, com 40 annos de idade, casado, dentista, residente na Villa Ruy Barbosa, á travessa Chiquita n. 5.

Além de outros ferimentos, Sodré soffreu fractura do peroneo direito.

O "CONDE ZEPPELIN" BATEU TODOS OS RECORDS PRECEDENTES

Apesar do máo tempo, constituiu uma agradavel viagem a travessia do Atlantico

A ALEGRIA REINANTE EM TODA ALLEMANHA

BERLIM, 16 (H.) — Os jornaes da manhã reproduzem o eco das manifestações de jubilo com que a população de Berlim saudou, hontem, a feliz terminação do vôo do "Graf von Zeppelin".

O "Berliner Tageblatt" consigna que o dirigivel allemão bateu os records precedentes. Reconhece entretanto que a victoria não foi tão facil como a do "Z. R. 3" e que são ainda precisas muitas reformas e melhoramentos para conseguir-se a segurança absoluta indispensavel a uma carreira aérea transoceanica.

NOVA YORK, 16 (A. B.) — O vôo do apparelho "Graf Zeppelin" deu motivo a cordiaes permutas de telegrammas entre o presidente Hindemburg e o presidente Coolidge. Os jornaes que se referem a essa admiravel prova aérea accentuam que o zeppelin demonstrou irrefutavelmente ser um meio de communicação que póde ser utilizado não sómente quando ha bom tempo como tambem em condições extraordinariamente difficeis.

Não falta quem assegure, nos circulos dos estudiosos de aeronautica, que esse typo de dirigivel carece ainda de certos melhoramentos antes de serem installadas as linhas regulares entre os dois continentes. Predomina porém grande satisfação pelo importante passo dado para a frente no sentido da perfeição do genial invento do zeppelin, que não poude ser obstado em seu aperfeiçoamento pelas fortes restricções impostas á aero-navegação como á aviação allemã pelo Tratado pe Versalhes.

BERLIM, 16 (A. B.) — O vespertino socialista "Abend" publica as declarações do ministro do Interior da Prussia, sr. Grzesinski, queixando-se do tratamento soffrido pelos passageiros do "Conde Zeppelin" da policia aduaneira norte-americana que foi ao ponto de maltratal-os a murros.

Na Prussia — disse — semelhantes funccionarios seriam immediatamente demittidos.

BERLIM, 16 (A. B.) — Todo o povo allemão sem distincção de classe ou de partido sente-se coparticipante no acontecimento historico para cujo exito contribuiu mediante collecta popular — base essencial do resurgimento da empresa dirigida por Eckener — que constitue a travessia aérea do Atlantico a bordo do "Conde Zeppelin".

BERLIM, 16 (H.) — Os jornaes berlinense tiveram hoje um dia cheio. Edições sobre edições ensurdecedoramente apregoadas, exgotaram-se rapidamente, e todo o dia reinou na cidade uma animação jubilosa que revivia as melhores épocas de Berlim. Nas ruas, nos clubs, nas Bierstuben, nos theatros, a victoria do grande dirigivel era o thema obrigado. Columnas e columnas dos grandes matutinos são consagradas á narrativa do raid. Na capital e em muitas cidades allemãs as municipalidades approvaram moções congratulatorias e os jornaes noticiam que o presidente Hindenburg telegraphou felicitando Eckener e seus companheiros pela assignalada victoria.

O correspondente da Agencia Wolff em Lakehurs, que conseguiu entrevistar um dos pilotos do "Graf von Zeppelin" conta que não houve em momento nenhum da travessia receios nem apprehensões. Havia fartura de viveres a bordo e a alegria e o bom humor abreviaram o tempo da viagem.

O correspondente baseado no testemunho do entrevistado, falou com enthusiasmo da coragem do filho de Eckener, que debaixo de chuva torrencial, trepado no envolucro do apparelho ficou por espaço de quatro horas, a uma altura de seiscentos metros, dirigindo os concertos do leme. Emquanto isso, os passageiros reunidos no salão, jogavam cartas ou distraiam-se com alegres passatempos.

PARIS, 16 (H.) — Um representante da Agencia Havas teve hoje occasião de ouvir Santos Dumont sobre o vôo do dirigivel "Conde de Zeppelin". O grande aviador brasileiro exprimiu com a habitual modestia e singeleza a sua admiração pelo brilhante successo.

E' uma bella manifestação sportiva, disse Santos Dumont, e uma prova decisiva do valor da equipagem e da resistencia dos passageiros. O tempo de 112 horas, porém, pouco differe do dos grandes transatlanticos, onde a maior segurança será sempre uma razão de preferencia para as gerações de hoje.

ALCANÇADO O OBJECTIVO QUE TINHA EM VISTA, O PROJECTO DA "FLY-TOX", PARECE NÃO MAIS TERÁ ELLE ANDAMENTO

A proposito da paralyzação do famoso projecto "fly-tox", que se diz emperrado no Monroe por ordem do presidente da Republica, faziam-se hontem commentarios, numa roda de congressistas militares, em torno dos motivos determinantes desse enganchamento.

— Deve ser mesmo um recúo do governo — dizia um dos circumstantes.

E foi logo additando as suas razões, justificativas do asserto. O principal escopo da projectada lei é o rejuvenescimento dos quadros ou, melhor, é abrir vagas para o pessoal da "panellinha" do general Sezefredo. Ora, o "fly-tox" soprou tanto, tanto, que as reformas voluntarias, sobretudo no Exercito, ultrapassaram consideravelmente as expectativas governamentaes, ao ponto de já não haver na arma de cavallaria um unico tenente-coronel com intersticio para promoção, e de já subir a perto de 700 contos por mez a folha de pagamento de generaes reformados — sómente generaes reformados. Assim, foi contentada de sobra a "entourage" do ministro da Guerra, e por isso o governo teria comprehendido não haver mais necessidade de levar o projecto por diante, sob pena de ficarmos... sem Exercito.

Realmente, esse raciocinio nos parece aceitavel. Se já se alcançou o objectivo que se tinha em vista, para que insistir em levar para a frente a famigerada proposição?

A IRMÃ LECHARPENTIER, SUPERIORA DA ORDEM DAS URSULINAS NA AMERICA DO SUL, FOI CHAMADA A PARIS

Sua missão no Brasil durante quatorze annos

A irmã Lecharpentier, superiora da Ordem das Ursulinas na America do Sul, em companhia de pessoas amigas, a bordo do "Gelria"

A caminho da França, passou, hontem, pelo Rio, a bordo do paquete hollandez "Gelria", a irmã Lecharpentier, superiora da Ordem das Ursulinas na America do Sul, e do gymnasio daquella associação religiosa na cidade de Ribeirão Preto.

Sobre a sua vida e a sua missão no Brasil, a caridosa irmã superiora disse-nos:

— São decorridos 14 annos que cheguei ao Brasil. Durante todo o tempo que aqui permaneci, vivi educando as filhas deste grande e hospitaleiro paiz do Novo Mundo. Na terra de Santa Cruz vi nascer os meus primeiros cabellos brancos; a ella dediquei todo o meu coração. Volto para a França, chamada da minha ordem. Espero tornar ao Brasil, pois aqui desejo passar os meus ultimos dias.

Actualmente, no Brasil, possuimos quatro collegios gymnasiaes, que educam cerca de quatro mil meninas.

Infelizmente ainda não possuimos um collegio da nossa associação no Rio de Janeiro, o que espero organizar logo que regressar a esta cidade.

A Ordem das Irmãs Ursulinas foi criada no V seculo, no anno de 1534, logo depois da instituição da Companhia de Jesus. As nossas religiosas foram as primeiras que atravessaram o Oceano Atlantico fundando collegios na America. O primeiro criado foi o que ainda existe na cidade de Quebec, no Canadá.

Ultimamente, o governo francez, reconhecendo os nossos serviços, ordenou a nossa volta ao grande convento construido no tempo do rei Henrique IV, no "foubourg" de Saint Jacques.

A irmã Lecharpentier é a irmã Paula de S. Paulo. A sua figura, nos meios escolares e nas instituições de caridade daquelle Estado, é inconfundivel. Sua permanencia na Europa será muito sentida.

O POVO É EXTORQUIDO EM GIGANTESCOS IMPOSTOS, PARA QUE, NOS ESTABELECIMENTOS PUBLICOS DE ENSINO, OS ALUMNOS MORRAM INTOXICADOS EM CONSEQUENCIA DE UMA ALIMENTAÇÃO DE TERCEIRA ORDEM!

E' preciso que não se repita o caso do menor Carlos Almeida, fallecido no Instituto Ferreira Vianna

"O Globo" deu hontem informes sobre o caso de um menino de nome Carlos Almeida da Fonseca, de 11 annos, que adoeceu no Instituto Ferreira Vianna, a 17 do mez passado, foi retirado do estabelecimento a 26 e veiu a morrer a 2 de outubro corrente, em consequencia de dysenteria bacilar. Apurou mais esse confrade, que não foi o unico caso dessa molestia.

A proposito, pedimos a attenção do sr. prefeito para o regimen de alimentação dos internados municipaes. E' pessimo. A comida, além de insufficiente para crianças que estão na idade de crescimento, é preparada com genero de inferior qualidade.

Ora, não ha absolutamente necessidade da administração economizar na alimentação dos alumnos. Deve dar-lhes comida muito boa, porque para isso se cobram impostos. Dir-se-á que esses meninos, em casa das familias, algumas pauperrimas, teriam alimentação peor do que a que lhes dá a Prefeitura? E' possivel, mas não é argumento que justifique essa economia. Desde que a administração recebe essas crianças, lhes deve dar alimento sufficiente e da melhor qualidade, por que, doutra forma, a caridade degenera em farça.

Já basta que o ensino profissional esteja completamente desorganizado com a reforma maluca de 23 de janeiro deste anno, que destruiu todo o trabalho reformador do sr. Azevedo Sodré. Se os meninos dos internatos, além de não aprender, tiverem máo alimento — melhor será o fechamento dessas casas.

Sr. Fernando Azevedo

Não ha nestas linhas, nenhuma censura aos directores e pessoal administrativo desses institutos. Elles fazem o que podem. Mas a administração do ensino está acephala. Na impossibilidade de se poderem entender com o director geral, sr. Azevedo, sempre apressado, recorrem ao systema burocratico do officio... Os officios, depois de passarem pelos escaninhos do protocollo, morrem na pilha de papeis do director. No Brasil não ha pressa... Sem verbas sufficientes, sem estimulo, sem o apoio moral e material do director de instrucção, esses estabelecimentos vivem como podem...

A enfermidade de que morreu o alumno Carlos Fonseca, do Instituto Ferreira Vianna, não será uma consequencia da má alimentação? Seria da maior conveniencia um inquerito a esse respeito, desde que o sr. Fernando de Azevedo não tem tempo nem sequer para comparecer á sua Repartição. Vive em serias locubrações e, como bom gymnasta, seu programma é gyrar sempre. Esa enfermidade ambulatoria é incompativel com a visita demorada ás casas de ensino.

TRES FIGURAS DE DESTAQUE DA CINEMATOGRAPHIA BRASILEIRA EMBARCARAM HONTEM COM DESTINO A RECIFE

As homenagens que lhes foram prestadas a bordo

A bordo do "Gelria" partiu, hontem, para Recife, o sr. Luiz Severiano Ribeiro, chefe da conceituada Empresa Exhibidores Reunidos.

O embarque de s. s. esteve bastante concorrido, tendo o distincto viajante, nessa occasião, sido alvo das mais carinhosas homenagens por parte de seus amigos e auxiliares.

No mesmo vapor e com o mesmo destino seguiram ainda o sr. Tibor Rombener, director da Paramount e Ali Szecker, director da Universal Pictures. Tambem estes dois cavalheiros tiveram um embarque bastante concorrido, vendo-se no cliché acima todos os conceituados viajantes rodeados de seus amigos em pose especial para o "Diario Carioca".

O auto caminhão do Ministerio da Guerra, 15, chocou-se com um poste

DUAS PESSOAS FERIDAS

O continuo do Ministerio da Guerra Laurindo Rodrigues Fonseca, tendo de mudar-se, conseguiu o auto-caminhão "M. G. 15" para fazer a mudança.

Passava o vehiculo pela rua S. Luiz Gonzaga, conduzindo os moveis, quando em dado momento perdendo a direcção foi chocar-se com um poste, resultando do choque o vehiculo virar e ficarem feridos Laurindo e o menor Antonio Penosa Reis, de 14 annos, que viajavam no vehiculo.

Os dois feridos foram soccorridos pela Assistencia, retirando-se, em seguida para a residencia.

TERRENO EM BOTAFOGO
Vende-se um com 20m. x 24., na esquina da Rua Marquez de Olinda, com a Rua Bambina. Trata-se pelo T. S. 2589. Não se admittem intermediarios.

A ATITUDE DO PARTIDO DEMOCRATICO EM FACE DA PROPOSTA DO ORÇAMENTO MUNICIPAL

E' contrario á mesma proposta e a favor da melhoria dos vencimentos do funccionalismo do Districto

O Partido Democratico resolveu approvar uma declaração condemnando a proposta orçamentaria enviada ao Conselho Municipal e que vae ser objecto de deliberação do poder legislativo da cidade.

Essa declaração assim conclue:

— O orçamento referido, pelo evidente exaggero na majoração dos impostos, tem provocado fundamentadas e justas reclamações. A approvação desse orçamento, tal como está determinaria, sem duvida, uma forte elevação do custo da vida para todos os habitantes do Rio de Janeiro.

— Nessas condições, não deve haver duvidas sobre a atitude dos candidatos do Partido Democratico em relação á questão em apreço; O Partido é contrario a approvação do orçamento, tal como está em discussão no Conselho.

— Por outro lado, faz parte da referida Plataforma, a melhoria dos vencimentos do funccionalismo municipal. O Partido é portanto favoravel á approvação de meios para effectivar os augmentos já resolvidos o que não seria possivel com a simples revigoração do orçamento anterior. Não esquecendo jamais a promessa de se bater tenazmente pelo real equilibrio dos orçamentos, procurará conciliar todos esses propositos pela melhoria da arrecadação, pela reducção de todas as obras de natureza sumptuaria, que se traduzem por despesas adiaveis, e pela elevação de tributos sobre casas de loterias e similares, sobre casas de bebidas alcoolicas, bem como, em ultimo caso, sobre o commercio de artigos reconhecidamente objectos de luxo.

— Assim, na hypothese de não deliberar o actual Conselho Municipal sobre o orçamento de 1929, a attitude dos candidatos do Partido, será a que decorre dessa declaração.

NA COMMISSÃO DE FINANÇAS DA CAMARA

Os trabalhos de hontem

Além do parecer sobre o caso da "Great Western", a C. de Finanças da Camara assignou hontem mais os seguintes.

Do sr. Domingos Mascarenhas, favoravel á emenda de 3.ª ao projecto abrindo o credito de 31:269$627 para pagar a Eduardo Carlos Duque Estrada de Barros; do sr. Simões Filho, aceitando a emenda do Senado ao projecto criando cargos de professores civis na Escola de Auxiliares Especialistas da Marinha de Guerra; do sr. Manoel Theophilo, contrario á emenda apresentada ao projecto abrindo o credito de 1.500:000$000, para pagar despesas com a representação do Brasil na Exposição Internacional de Sevilha; e contrario ao projecto dispondo sobre os sargentos que como alumnos do Curso de Preparatorios da Escola de Administração Militar, obtiveram media superior a 3; do sr. Prado Lopes, favoravel á emenda do Senado autorizando a publicação da obra do coronel Bernardo Ramos; favoravel ao projecto autorizando a estabelecer a linha de navegação dos Autazes no Amazonas; e sobre a mensagem, concluindo por projecto dando credito para pagar a Joaquim Barreto da Costa.

Do sr. Simões Filho, foi deferido um requerimento pedindo audiencia da Commissão de Justiça sobre o projecto reconhecendo ao major Bento do Nascimento Velloso o direito de pleitear as vantagens do decreto n. 1836 de 1907.

A bordo do "Cap Arcona" chegou hontem da Europa o sr. Lauro de S. Carvalho

Procedente do velho mundo chegou hontem a esta capital, a bordo do paquete "Cap Arcona" o sr. Lauro de Souza Carvalho, um dos socios dos importantes estabelecimentos desta praça e S. Paulo "A Capital" e uma das figuras de maior prestigio do nosso alto commercio e que gosa de justa estima. Cavalheiro muito relacionado em nossa sociedade o sr. Lauro de Souza Carvalho, ao lado de seu irmão e chefe da firma S. Carvalho & C., sr. Milton de Souza Carvalho, tem cooperado grandemente para o desenvolvimento do nosso commercio, com iniciativas intelligentes e arrojadas o que tem valido á firma que dirige o grande conceito e prestigio que gosa em nossa praça. Haja visto a acquisição da "A Casa Colombo", onde os irmãos Carvalhos deram mais uma vez provas de sua grande capacidade, intelligencia e trabalho, arcando com a responsabilidade da liquidação do maior estabelecimento desta capital. O desembarque do illustre viajante teve logar, hontem, no cáes da Praça Mauá, as primeiras horas da manhã, a elle comparecendo representantes do nosso alto commercio, amigos e parentes de s. s.

Por questões de serviço

UMA BRIGA NA PRAÇA 15 DE NOVEMBRO

João Sodré, brasileiro, com 20 annos de idade, solteiro, operario, residente em Nictheroy, hontem, na praça 15 de Novembro, junto ao ponto das barcas, se viu aggredido por um seu companheiro de trabalho, com quem, por questões de serviço brigára no seu emprego.

Houve luta corporal, em que ambos trocaram murros, sendo que o companheiro de Sodré golpeou-o com um punhal nas costas, fugindo em seguida.

O ferido recebeu curativos na Assistencia.

"O MALHO"

Muito interessante o ultimo numero de "O Malho". J. Carlos, Di Cavalcanti, Audax, Urbano, Haroldo e tantos outros caricaturistas assignam charges e cheia de humor e opportunidade.

Á MARGEM DA POLITICA DO DISTRICTO FEDERAL

A convicção geral é a de que a escolha dos nomes a serem suffragados não pode obedecer ao criterio politico das chapas partidarias

Vão se accentuando, na opinião publica, os pontos de vista que, desde o inicio, assignalamos, em relação ao proximo pleito: a convicção geral é de que a escolha dos nomes a serem suffragados não póde obedecer ao criterio politico das chapas partidarias. Em primeiro logar, não ha grupo capaz de levar ás urnas uma chapa com probabilidades de vencer; em segundo logar, de um lado e de outro, ha nomes bons e nomes máos. A escolha, portanto, terá de ser feita pelas qualidades pessoaes dos candidatos e, sobretudo, pelas suas atitudes anteriores. Assim, se, de um lado, ha os candidatos independentes, como Mauricio e Seabra e os do partido democratico, doutro ha os que representam correntes politicas com solido passado de serviços no Districto e que merecem o apoio dos suffragios independentes.

Não parecem, pois, procedentes as razões do sr. Costa Pinto, cuja actuação no Conselho, não póde ser esquecida e que se tornou saliente nos casos mais escabrosos, como o das loterias, em que foi relator, querendo, a viva força, descobrir uma "chapa" de reacção.

O golpe a que se está prestando o sr. Costa Pinto é inepto e pouco abonador da sua conducta. Não havendo, como não ha, chapa do grupo Frontin, como illudir o eleitorado, dando-lhe a entender que se vae formar a chapa de uma reacção ficticia. Afastada, pois, a hypothese de um golpe politico, que as circumstancias eliminam, resta, portanto, na declaração do sr. Costa Pinto, o aspecto desagradavel e mal disfarçado de uma possivel cavação, para que os incautos e sobretudo os "infermos" da politica contribuam com grossas maquias para uma chapa... inexistente.

Temos recebido numerosas manifestações pela nossa atitude desvendando as manobras indecorosas do sr. Abelardo Reis, que não hesitou em vender, ainda uma vez, os votos de seus eleitores, em favor do candidato Carreira de Oliveira.

A reunião, hontem effectuada, no Andarahy, pelos amigos do sr. Salles Filho, para apresentação dos seus candidatos Antonio José Teixeira e dr. José Hortencio Cabral, revestiu-se de grande brilho, pelo excepcional comparecimento de eleitores.

Falaram, além dos candidatos, o deputado Salles Filho e o sr. Amadeu Merlino, cujo discurso foi calorosamente applaudido pelos presentes, que lhe fizeram verdadeira ovação.

A ATITUDE DO SR. BELICHA

O sr. José Belicha, em consequencia do fallecimento da condessa Paulo de Frontin, solicitou de seus amigos a desistencia do almoço que lhe seria offerecido, no dia 21, no Bar do Lido, por cerca de sessenta amigos.

Atendendo ao motivo allegado, que bem revela o alto e nobre sentimento do sr. Belicha, concordaram seus amigos, que, entretanto, se reservam para occasião opportuna insistirem no gesto.

COTAÇÕES

No 1º districto

Continua inalteravel a situação dos senhores J. J. Seabra, Jeronymo Penido, Lourenço Mega, Vieira de Moura, Leitão da Cunha, Corrêa Dutra, Philadelpho de Almeida, Jacintho Rocha e Amarylio de Mattos, victima da Clevelandia.

Em alta a cotação dos srs. Gama Cerqueira, Americo de Azevedo, Carlos Maul e Mario Antunes.

Melhoram tambem os srs. Pinto Lima, Costa Pinto, Garcez Clapp Filho, Floriano de Góes e Luiz Oliveira, surgirá talvez um competidor perigoso, desnorteante, o sr. Alvaro Guanabara.

Em franco declinio o sr. pega-boi, tambem conhecido por Mario Limoeiro.

Estaveis, na baixa, os srs. Alfredo de Oliveira, Henrique Maggiolli, Julio de Oliveira, Mauro Ernesto, Rolando Pedreira e outros que apparecerão no resultado final entre os menos votados.

No 2º districto

Estabilizados, na alta, os srs. Mauricio de Lacerda, Moura Nobre, Mario Barboza, Caldeira de Alvaranga, Antonio Teixeira, Hortencio Cabral, Edgard Romero, Felippe Cardoso e Nelson Cardoso.

Melhoram apreciavelmente os srs. Carlos Vinhaes, Dormund Martins, Pache de Faria, Mario Crespi, Henrique Lapden Carreiro de Oliveira, Alberto Silvares e Gurgel do Amaral.

Esforçam-se por melhorar sua situação os srs. Oliveira de Menezes, Baptista Pereira, Gaspar Carreiro e José Marques de Souza.

O ASSALTO A' CAMARA DE VASSOURAS

O sr. Candido Pessoa conhece o caso

Antes da sua ligação com o capitão do matto Mario Limoeiro, narrava o sr. Candido Pessoa, entre protestos de indignação, o caso da deposição da Camara Municipal de Vassouras, no periodo das intervenções bernardistas.

— Acompanhado de praças e capangas, tomou o então tenente Limoeiro posse do edificio da Camara, em assalto memoravel, pela madrugada, após renhida luta com as moscas e lobis-homens...

De posse das chaves, que fez buscar violentamente em casa do respectivo porteiro, saiu á procura de nilistas, que aggredia brutalmente e prendia.

Tudo isso consta do "habeas-corpus", concedido pelo Supremo Tribunal, a requerimento de Mauricio de Lacerda e Mauricio de Medeiros.

Na decisão, que brevemente publicaremos, ha censura ao chefe dos assaltantes, que o sr. Candido a quem o caso irritára agora nos quer, "quand même" atirar ás faces, impondo sua candidatura ao Conselho.

O SR. AMARAL JUNIOR TRABALHA

Norberto Freire do Amaral Junior (Morcego), o prestigioso cabo eleitoral de Candelaria, esforça-se pela eleição dos srs. Philadelpho de Almeida e Henrique Maggioli.

CANDIDATO DO PEQUENO COMMERCIO E DE LIDADORES DA IMPRENSA

Alvaro Guanabara, o jornalista scintillante que todos conhecem e admiram, vê dilatar-se o circulo de sua influencia pessoal, transpondo o circulo da sua actividade periodista para se ver tambem estimado no seio do commercio, e d'ahi, elementos de ambas as classes, reunidos pelo mesmo sentimento de selecção das representações ás assembléas legislativas, resolveram levantar e apoiar o nome desse confrade para uma das vagas de intendente pelo 1º districto desta capital, auxiliado por fortes elementos eleitoraes.

Uma commissão de jornalistas e commerciantes, foi designada para communicar a resolução e solicitar o assentimento de Alvaro Guanabara á resolução que corresponde a um justo anseio do pequeno commercio e da imprensa.

COM AS NOVAS ADHESÕES

Melhora o senhor Clapp

Resolvido a vencer as difficuldades que possam, por ventura, oppor-se ao seu objectivo de reeleger-se intendente, o senhor João Clapp Filho tem desenvolvido rara actividade.

O recommendado do senhor deputado Henrique Dodsworth acaba de conseguir o apoio decisivo dos elementos eleitoraes dos senhores Barboza Junior e Burlamaqui, na E. F. Central do Brasil, o que lhe garante a victoria no 1º districto eleitoral, com cerca de 13.000 votos.

O SR. MALCHER DESISTE PARA APOIAR OS SRS. SEABRA E PENIDO

O intendente sr. Melcher de Bacellar pede-nos a publicação da seguinte nota:

"Tendo resolvido não ser candidato á reeleição, vou sustentar nas urnas o nome do digno intendente sr. Jeronymo Maximo Nogueira Penido, meu amigo e com quem estou perfeitamente identificado na politica do 1º districto, e o do illustre estadista sr. José Joaquim Seabra."

DELIBERAÇÕES DOS ELEMENTOS CONTRARIOS A' COLLIGAÇÃO FRONTIN

Os elementos politicos que não obedecem á orientação politica do senador Paulo de Frontin, hontem reunidos deliberaram accumular cada um oito votos no proprio nome; amparar no rodizio, o nome do senhor J. J. Seabra e se auxiliar mutuamente, na fiscalização e demais phases do pleito eleitoral.

Estiveram presentes os senhores José Joaquim Seabra, Jeronymo Nogueira Penido, Francisco Vieira de Moura, Lourenço Mega, Mario Antunes, João da Costa Pinto, Pinto Lima, Luiz de Oliveira, Felisdoro Gaya, Baptista Pereira, Antonio Teixeira, os primeiros candidatos pelo 1.º e os dois ultimos pelo 2.º districto e Malcher Bacellar, que desiste, nos termos da declaração retro.

O rodizio será estabelecido entre os chefes de circumscripções que não pleitearem a eleição, que ampararão os candidatos, devendo distribuir votação sufficiente para garantir a eleição do senhor Seabra.

OS QUE TRAEM O POVO

Publicaremos, de amanhã em diante, os nomes dos intendentes que não comparecem, e dos que comparecendo, negam numero para realização de sessões, indispensaveis para votação da proposta de orçamento para 1929.

Sabemos que planeja a maioria do Conselho, contando-se elementos de ambas as facções, negar numero até o dia 29, isto é, depois da eleição, para então ceder em contrario aos interesses dos municipes.

Temem-se os conhecidos negocistas do julgamento do eleitorado, que os derrotaria, ao passo que, occultando o seu jogo, poderão ludibriar o eleitorado, que lhes desconhecerá os intuitos até o dia do pleito, que será a 28.

REUNIAO DE EX-ALUMNOS DA ESCOLA MILITAR

Os ex-alumnos da Escola Militar de 22 e 24 vão realizar uma reunião na sala 219 do 2.º andar do "Jornal do Commercio", sabbado, 20, ás 20 horas, afim de deliberar sobre a candidatura de Amarylio Campos de Mattos e tratar de outros interesses.

O ANNIVERSARIO DO SR. SALLES FILHO, AMANHA

O sr. Salles Filho, figura brilhante de parlamentar e cavalheiro da mais distincta fidalguia; defensor apaixonado das causas nobres, terá uma prova, amanhã, dia do seu anniversario, do alto grão de estima em que o têm seus incontaveis amigos e admiradores, que, aproveitando a opportunidade, farão rezar missa votiva, ás 10 horas, na Igreja de Sta. Cruz dos Militares.

FOI ASSIGNADO PARECER FAVORAVEL AO PROJECTO DA COMMISSÃO DE OBRAS DA CAMARA AUTORIZANDO NOVOS FAVORES A GREAT WESTERN

Rejeitada a emenda do sr. Agamemnon Magalhães contra as extorsivas majorações de tarifas

O sr. José Bonifacio, relatou, na reunião de hontem da Commissão de Finanças da Camara, o projecto da Commissão de Obras dando a autorização pedida pelo governo para conceder os favores á Great Western. Nesse projecto, o relator da materia na C. de Obras, sr. Clodomir Cardoso, attendeu á mensagem do Executivo no tocante á prorogação do pagamento, pela Companhia, das quotas de arrendamento, e accrescentou ao pedido do governo, a autorização para renovar o contrato.

O sr. José Bonifacio, aceitando o projecto, estudou varios aspectos da questão.

Criticou severamente as despesas da companhia, dizendo que se ella não tinha saldos maiores era porque mantinha tres directorias, aqui, em Londres e no Recife, dando-se assim a gastos sumptuarios. Dando autorização ao governo para innovar o contrato, confiava em que elle acautelaria os interesses da região.

Pediu a palavra o sr. Agamemnon Magalhães, deputado pernambucano, para esclarecer alguns pontos da questão. Mostrou que a companhia nos tres ultimos annos, tivera um saldo de 28.000:000$ como se verificava pelo relatorio do sr. José Bonifacio. Esse saldo, convertido em ouro, dava juros ao capital da empresa, de 5 °|°, — o que nenhuma companhia no Brasil nem em outro qualquer paiz conseguiu até hoje. Mostrou que a situação da Great Western não era precaria, detendo-se em vista aquelles saldos e que a dispensa das quotas de arrendamento não se justificava mesmo porque ella já obtivera em 1920 a reducção dessas quotas de 10 para 40 °|°. A par desse favor, ainda ficou a Companhia livre da obrigação mais onerosa do contrato: o prolongamento das linhas até Flores, em Pernambuco, até Picuhy na Parahyba, e até Palmeira dos Indios, em Alagoas. Mesmo assim, não pagou as quotas de arrendamento, atrazadas, e que montam, até hoje, a seis mil e tantos contos, nem amortizou o emprestimo de 13.000:000$, para acquisição de material e melhoramentos no trafego.

Passou o sr. Agamemnon Magalhães a estudar o contrato, accentuando quanto era extorsiva e destoante dos contratos de arrendamento das estradas de ferro do Brasil e dos outros paizes a clausula 40, em virtude da qual a companhia exige, do governo uma elevação de tarifas de tres em tres annos, que lhe assegure não só o equilibrio entre a receita e a despesa como tambem o juro do capital — clausula tanto mais alarmante para os interesses do nordéste quanto, combinada com a clausula 42, aquella elevação de tarifas será dada até que a companhia durante dois annos consecutivos distribua dividendos superiores a 12 °|°.

Em face da situação contratual tão aberrante e premente, achava opportuno, quando o governo pedia autorização ao Congresso para reduzir e dispensar as quotas de arrendamento e conceder outros favores, em compensação fizesse a revisão das clausulas 40 e 42.

Nesse sentido, renovou o deputado pernambucano a sua emenda, rejeitada pela Commissão de Obras:

"Onde couber:

Na renovação do contrato, fica o governo autorizado a promover a revisão das clausulas 40 e 42, resguardando os interesses economicos da região servida pelas linhas da Great Western.

O relator sr. José Bonifacio, manifestou-se contra a emenda, porque julgava que já havia no projecto autorização ampla para a innovação do contrato. Assim votaram, tambem, os srs. Annibal Freire, representante pernambucano, Lindolpho Collor e Manoel Vilaboim.

O sr. Simões Filho opinou que não havia inconveniencia na emenda do sr. A. Magalhães, pois se ella era restrictiva, como julgara o sr. José Bonifacio, tambem o era o paragrapho unico do projecto porque especificava os favores a serem concedidos á companhia.

Não era desnecessario a collaboração do Congresso, suggerindo a revisão de clausulas do contrato. Desde que o governo pedira a autorização do Congresso, cumpria este collaborar com elle de accordo com as necessidades e os interesses legitimos da região. Alludiu depois o sr. Simões Filho á situação de prosperidade da Great Western, demonstrada não só no parecer do sr. José Bonifacio como num quadro estatistico confeccionado pelo technico a serviço da Commissão, o sr. Valerio Coelho Rodrigues.

Assignava, assim, o parecer com restricções — no que foi acompanhado pelo sr. Ubaldino Gonzaga, tambem deputado bahiano.

Da bancada pernambucana, além do sr. Annibal Freire — que pertence á Commissão, compareceram os srs. José Maria Bello, Francisco Pessoa e Costa Ribeiro, que não participaram dos debates.

Não estiveram na reunião os srs. Eurico Chaves e Tavares Cavalcanti, leaderes de Pernambuco e Alagoas e ambos membros da Commissão de Finanças.

UM INCIDENTE

As reuniões da Commissão de Finanças, como se sabe são secretas, vedadas aos jornalistas. Temos, porém, a accrescentar um nota interessante da reunião de hontem, conseguida á ultima hora.

Soubemos que o sr. Simões Filho, manifestando as suas restricções ao parecer do sr. José Bonifacio, e defendendo a emenda do sr. Agamemnon Magalhães, fez uma critica vehemente a certos aspectos do caso.

Salientando o absurdo das pretensões da Great Western e dos favores que lhe têm sido concedidos, o leader bahiano alludiu ao quadro estatistico organizado pelo sr. Valerio Coelho Rodrigues e no qual se evidencia a prosperidade da companhia ingleza, que allega uma situação precaria, quando tem obtido saldos. E o sr. Simões Filho criticou a dispensa do sr. Coelho Rodrigues da commissão que exercia junto á C. de Finanças, na qualidade de consultor technico — dispensa que se attribue ao facto de haver o referido funccionario demonstrado a verdadeira situação da Great Western. Fôra um acto injusto aquella exoneração. O sr. Simões Filho usou de linguagem vibrante. Os debates se azedaram. O sr. Villaboim revidou, com certa impaciencia, ao deputado bahiano, explicando a dispensa do sr. Coelho Rodrigues de outro modo. Houve uma discussão quasi candente, em torno desse facto.

Ha quem associe essa attitude do sr. Simões Filho a certa medida tomada pelo governo federal relativamente á viação ferrea na Bahia. O presidente da Republica — com a sua falta de tacto, o seu "sans façon" em todos os casos dessa natureza — teria resolvido sobre a situação de uma estrada de ferro daquelle Estado, sem a menor attenção ao governo estadual, sem uma consulta ao menos ao sr. Vital Soares.

A attitude do sr. Simões Filho, assim, foi evidentemente uma attitude politica, tanto que s. ex. foi acompanhado, na votação do parecer José Bonifacio, pelo seu collega de bancada sr. Ubaldino Gonzaga.

Temos, portanto, mais um "caso" politico a ferver...

"PARA TODOS"

"PARA TODOS" está circulando. E' mais um numero de primeira ordem, cheio de lindas paginas e de magnificos pedaços de literatura sadia.

VIDA PROLETARIA

A situação grevista na Australia

MELBOURNE, 16 (Havas) — Cerca de 5.000 estivadores em greve acabam de desfilar pelas principaes ruas conduzindo a bandeira bolchevista e diversos estandartes de organizações libertarias com séde na Australia.

De espaço a espaço, o cortejo estacava, fazendo-se ouvir oradores e trabalhistas, que prégavam a continuação da parede contra todos os esforços dos armadores para suffocal-a.

Telegramma de New-Castle adeanta que a excitação dos elementos em luta chegou ali, ao seu apogeu, tendo-se verificado violentos encontros entre os grevistas e os trabalhadores voluntarios em actividade no porto.

A policia vira-se forçada a carregar sobre os amotinados, resultando dahi ficarem feridos vinte e tantos trabalhadores, que tinham sido recolhidos immediatamente a diversos hospitaes. Um agitador vindo de outro Estado seria o principal responsavel pelos disturbios.

Federação dos Trabalhadores Graphicos do Brasil

FEDERAÇÃO NACIONAL DE INDUSTRIA

Este organismo federativo, de industria, continua a desenvolver sua actividade no sentido de propagar a idéa da arregimentação de todas as associações graphicas existentes nos Estados e, tambem, quanto á organização de novos syndicatos graphicos.

Tendo em vista melhorar seu trabalho de propaganda, afim de intensificar a propaganda nos Estados, o Comité Central desta federação fará a publicação, dentro em breve, de seu orgão official "O Polygraphico".

Espera, assim, o Comité Central, poder realizar mais facilmente o programma da Federação dos Trabalhadores Graphicos do Brasil, que é o congraçamento de todos os graphicos do Brasil dentro de um unico organismo federativo nacional de industria.

— Recebemos da União dos Trabalhadores Graphicos do Rio de Janeiro a seguinte circular:

"A Commissão Executiva, mantendo sempre o proposito de trazer os graphicos ao par de tudo quanto de importante occorra na vida do seu organismo, tendo muito principalmente em vista a situação actual da U. T. G., dirige-se mais uma vez aos quadros de todas as officinas.

O dever dos graphicos nesta hora — Como não deve ser extranho aos companheiros que acompanham com interesse a vida da nossa organização, rapidamente normalizou-se nossa situação. Não ha, pois, motivo algum que justifique o afastamento de um só trabalhador graphico das fileiras da U. T. G. O principal dever dos graphicos nesta hora é o de prestigiar a todo transe a União, filiando-se a ella aquelles que até este momento não o tenham feito; não basta a adhesão individual; é preciso que em cada quadro de officina possamos ter uma fortaleza da U. T. G. Ingressando na associação, deve immediatamente o companheiro esforçar-se pela organização do quadro e pela escolha do representante, sem o que nenhum trabalho sério de organização poderá ser feito. Avante, pois, companheiros, pela organização!

Festival polygraphico — Conforme a C. E. communicou em tempo, realizou-se a 22 do p. p. o festival em beneficio dos cofres da U. T. G. O festival alcançou brilhante exito, tendo redundado numa magnifica jornada de propaganda associativa. A commissão organizadora, desejando encerrar immediatamente as respectivas contas, convida os companheiros que receberam cartões e delles não prestaram contas, a fazel-o sem demora.

Auxilios por desemprego e enfermidade — Continuam sendo mantidos regularmente os serviços de beneficencia, quer para os casos de desemprego forçado, quer para os de enfermidade, estes ultimos creados pela reforma constante do manifesto da C. E. de 26 de junho do anno corrente. Afim de evitar possiveis mal-entendidos, a C. E. relembra que as mensalidades para effeito da beneficencia, devem ser pagas adiantadamente. A C. E. está providenciando para a reedição dos estatutos e regulamento da Caixa de Auxilios, incluindo-se nos mesmos as alterações soffridas.

Amnistia dos socios em atrazo — Continua em vigor esta medida para os socios em atrazo de mais de tres mezes. Para fazer jús á amnistia, deve o socio em atrazo adquirir a respectiva carteira associativa, cujo custo é de 3$000. Fica, porém, entendido que o socio só readquire o direito ao auxilio por enfermidade ou desemprego 30 dias depois do pagamento da primeira mensalidade.

O novo serviço de carteiras e sellos de cobrança — Tendo sido creado um novo serviço de cobrança que d'ora em deante será feito por meio de sellos, é obrigatoria a acquisição da carteira associativa. A C. E. resolveu fixar a data de 31 de dezembro para que todos os associados adquiram suas carteiras. Findo este prazo, será obrigatoriamente exigida a exhibição da carteira a todo socio que requeira qualquer beneficio da U. T. G. Até esta data foram emittidas cerca de 1.000 carteiras.

Voz do Graphico" — Está em circulação o n. 13 de "Voz do Graphico". E' este o seu ultimo numero, devendo á 15 do corrente apparecer em sua substituição "O Polygraphico", orgão da Federação dos Trabalhadores Graphicos do Brasil. "O Polygraphico" sustentará num plano nacional, os mesmos principios que vinha sustentando "Voz do Graphico", e propugnará pela organização de todos os polygraphicos do Brasil.

Cobrança — Tendo em vista os crescentes compromissos financeiros da U. T. G., quer com os auxilios por desemprego, quer com os de enfermidade, a C. E. encarece a premente necessidade de os representantes esforçarem-se pla cobrança, prestando contas com a maior pontualidade.

As férias e a Bolsa do Trabalho — Lembramos novamente aos companheiros que estejam para entrar em gozo de férias e em particular aos representantes para recorrerem á Bolsa do Trabalho, a qual se promptifica e encaminhar os collegas desempregados para o preenchimento provisorio dessas vagas. A U. T. G. condemna e condemnará intransigentemente os companheiros que, em flagrante desrespeito á lei, transsaccionarem com o direito adquirido ás férias, recebendo dinheiro. — O Comité Central."

Convocações e communicações

UNIÃO GERAL DOS TRABALHADORES EM TRANSPORTES MARITIMOS E PORTUARIOS DO BRASIL

(Ex-Associação de Marinheiros e Remadores)

Esta União reune-se em assembléa geral ordinaria, hoje, 17 de outubro, ás 19 horas. Chamamos a attenção dos camaradas para a ordem do dia desta assembléa, que consta das seguintes materias, apuração dos votos da nova directoria e nomeação de uma commissão de contas, que por lei dos nossos estatutos devia realizar-se a 10 do corente mez.

UNIÃO DOS O. DA I. DE BEBIDAS

Grande assembléa geral do Conselho G. de Representantes

Convido todos os representantes de todas as secções da Brahma, Hanseatica, Teilsbier e das fabricas de fermentação, de gazozas, vinhos e licôres, e os socios em geral, para assistirem ás resoluções de assumptos de grande importancia que estão affectos á nossa causa, quinta-feira, 18 de outubro, ás 19 horas. — O secretario geral.

THESOURARIA

Convido o ex-representante da Secção de Engarrafamento, sr. Heitor Peixoto, para comparecer, quinta-feira, 18 do corrente, a esta thesouraria, para fazer a entrega dos talões de recibos que se acham em seu poder. — O 1º thesoureiro.

SOBRE OS CARPINTEIROS NAVAES

Uma palestra com um grevista

Com intuito de bem informar os trabalhadores acerca do andamento do movimento grevista em que ha mais de dois mezes se vêm empenhando os carpinteiros navaes, procuramos colher noticias na séde da sua associação.

Não estando presente o secretario geral, ouvimos um membro responsavel da associação que, gentilmente nos pôs ao corrente do andamento da questão.

Eis, em resumo, o que nos informou aquelle dirigente da Associação dos Carpinteiros Navaes: "a greve continua no seu curso normal. O Lloyd Brasileiro foi o primeiro a satisfazer, quasi que expontaneamente, ás nossas justas reivindicações.

Creio mesmo que o nosso movimento está em vias de solução. Comquanto não possamos adeantar nada de definitivo, podemos, entretanto arriscar que os demais armadores não estão longe de atender aos nosos legitimos pedidos. Pode dizer que a tendencia actual é para uma solução favoravel ás nossas justas reclamações."

Pareceu-nos que a nossa palestra poderia de algum modo perturbar o andamento da aula que ali funcciona para os associados e seus filhos. Acerca deste facto falaremos opportunamente.

A aula nos causou a melhor das impressões.

ASSOCIAÇÃO BENEFICENTE DOS PRATICANTES DA E. F. C. DO BRASIL

Realiza-se, no dia 17 do corrente, ás 18 horas, uma sessão solenne, afim de ser inaugurado o pavilhão social. Pelo enthusiasmo que está reinando, é de esperar grande concurrencia.

UNIÃO DOS TRABALHADORES EM PADARIAS

Camaradas! Como os companheiros sabem, estamos empenhados agora na luta por um novo horario mais compativel com as nossas necessidades hygienicas, que, por outro lado, não prejudicará, antes, beneficiará os interesses da massa consumidora.

Queremos abolir o horario que faz começar o trabalho ás 2 horas da madrugada. Não será tarefa facil, porque infelizmente a massa dos trabalhadores, em padarias ainda não se resolveu a entrar cohesa para o seu syndicato. Mas temos que agitar, sem desfallecimento, a necessidade dessa nova reindivicação.

Com um novo horario de trabalho começando ás 6 horas da manhã, terá o consumidor pão fabricado em outras condições hygienicas que os do actual horario.

Com elle será abolido o costume hediondo de se transformarem as padarias em dormitorios.

O trabalho de dia será feito com mais cuidado e asseio. Muitos consumidores hão de pensar que ha o inconveniente de se ter pão de um dia para o outro. O pão de 12 e 14 horas, nada perde em seu sabor e se torna até muito mais são.

Pelo trabalho diurno, companheiros! Conquistemos as noites para o nosso somno para o nosso descanso.

Firmeza e energia na nossa campanha!

Com as nossas explicações verdadeiras e concretas, o consumidor estará comnosco! Devemos ainda salientar que a nossa campanha pelo trabalho diurno em nada vem ferir os interesses immediatos dos proprietarios de padarias. A nossa reivindicação actual é, como se vê, bem modesta. Mas sem grande esforço nosso ella não será realizada.

Para dentro da União, companheiros desorganizados!

A União vencerá e vencerá depressa com o apoio da totalidade da corporação.

Camaradas! Para o engrandecimento da campanha do horario de 6 horas, a União realizará uma assembléa geral extraordinaria, no proximo domingo, dia 21 do corrente, ás 14 horas, em nossa séde social.

O Comité Propaganda

UNIÃO REGIONAL DOS OPERARIOS EM C. CIVIL ASSEMBLE'A

Convidamos todos os companheiros que trabalham em Construcção Civil, socios ou não, a assistirem a nossa grande assembléa geral extraordinaria a realizar-se sexta-feira, 19, ás 18 horas, em nossa séde á rua General Camara n. 156, sobrado. Companheiros não organizados! A vós nos dirigimos, concitando-vos a vos organizardes na União Regional dos Operarios em C. Civil, unica e genuina representante dos trabalhadores desta industria a qual no seu grande interesse de organizar de facto a corporação, reconhece a necessidade de manter sempre o seu departamento de beneficencia o qual vem prestando um grande auxilio aos nossos companheiros enfermos Manter uma escola para os associados ou não e seus filhos, um consultorio medico, uma secção de collocação para attender os companheiros parados, um sub-comité pró lei de férias, attento ás reclamações de todos os associados que tenham férias a reclamar dos patrões cuja secção com o seu esforço junto ao Conselho Nacional do Trabalho, já tem obrigado alguns patrões a cumprirem a lei do que é testemunho, os companheiros que têm procurado encaminhar as suas reclamações por intermedio desta secção. O lemma da U. R. O. C. C., é, organizar, educar e amparar, para que assim possamos, de facto, conquistar tudo a que temos direito. Cabe aos companheiros não organizados ingressarem immediatamente na União Regional, comparecerem em todas as assembléas; lerem e divulgarem o nosso jornal "A Classe Operaria", apoiar a Federação Syndical Regional e, em summa, procurarem por todos os meios organizar o maior numero de companheiros.

Todos a nossa assembléa de sexta-feira, 19, ás 18 horas. — O 1.º secretario.

ESCOLA 18 DE AGOSTO

Achando-se abertas as matriculas para os companheiros socios ou não, de todas as industrias, e seus filhos, levamos ao conhecimento de todos que uma vez matriculados, ficam isentos de quaesquer despesas com o material escolar, o qual é fornecido pela escola como sejam: livros, louzas, cadernos, papel, canetas, etc. — A Commissão de Escola.

O CRIME DO ESCRIVÃO SERRADO

O INICIO DO SUMMARIO DE CULPA

Foi iniciado, hontem, na 1ª pretoria criminal, o summario de culpa do escrivão Pedro Ferreira do Serrado, autor da scena de sangue na qual tombou sem vida o funccionario da Central Djalma Leal, na tarde de 29 de setembro ultimo, no elevador do Cinema Gloria.

O crime muito abalou a cidade e a causa já é do conhecimento do publico, tendo o promotor Candido de Oliveira, assim se exprimido na denuncia que offereceu:

"Havia entre o accusado e o dr. Abilio Carlos de Carvalho, desde mezes, funda animosidade, em virtude de um pleito em que contendiam na jurisdicção civil da justiça local desta capital. Desta animosidade participava Djalma Adalberto Leal, que tomára o partido do seu amigo dr. Abilio.

Chegado o elevador, nelle entraram o accusado, seu amigo Paulo Luiz dos Santos e Djalma Adalberto Leal, ficando na porta do elevador o dr. Abilio Carlos de Carvalho.

Travou-se, então, uma discussão entre o accusado e o dr. Abilio Carlos de Carvalho e Djalma Adalberto Leal. A certa altura da discussão, o accusado, entrincheirando-se por traz de seu referido amigo Paulo, disparou, por seis vezes, o revolver "Packet-Positive" (fls. 2 a 24 dos autos (juntos), que trazia primeiramente contra o dr. Abilio Carlos de Carvalho, que teve o paletot perfurado, na altura do hombro direito (autos referidos fls. 17 e 22) e, em seguida, contra Djalma Adalberto Leal, que attingido por 3 projectis, um no rosto, outro na cabeça, na região occipital, e outro nas costas, tombou morto (auto de exame cadaverico, fls. 26).

Perpetrado o crime o accusado tentou fugir á acção da justiça, o que não logrou conseguir por ter sido perseguido por populares, sendo afinal preso em flagrante pelo investigador policial Alcides Corrêa de Amorim, que, ameaçado pelo accusado sómente tornou a prisão effectiva depois de exhibir contra elle o revolver de que usa em serviço.

O accusado declarou no inquerito (folhas 13), que passara a andar armado em virtude da inimizade entre elle e o dr. Abilio Carlos de Carvalho e Djalma Adalberto Leal, ha tempo reinante.

E como haja o accusado, assim, incidido na sancção dos arts. 294, paragrapho 1º e 39 paragrapho 2º, do Codigo Penal, bem como na sancção destes artigos combinados com o artigo 13 do mesmo Codigo contra elle é offerecida a presente denuncia, que, autuada com os inclusos autos de inquerito policial, se espera seja recebida afim de ser denunciado e regularmente processado e afinal condemnado, ouvidas as testemunhas abaixo, tudo na forma e sob as penas da lei.

Rio, 13 de outubro de 1928 — (a.) Candido de Oliveira Netto."

A audiencia de hontem foi presidida pelo juiz Pereira Botafogo, comparecendo os advogados da defesa, bem como os drs. Jorge Severiano e Vasco de Lacerda Gama, respectivamente advogados da viuva da infeliz victima e do dr. Abilio de Carvalho.

O escrivão Serrado estava calmo, estando rodeado pelos seus advogados. Quando prestava declarações o sr. Evaristo de Moraes, o principal defensor, ensinou-lhe qualquer phrase, provocando a intervenção do juiz, pois que a qualificação é pessoal de accordo com a lei.

Após a qualificação do réo, prestou declarações o investigador Alcides Corrêa de Amorim, que effectuou a prisão do accusado.

Djalma Adalberto Leal

Sustentando as primitivas declarações feitas no inquerito, o investigador Amorim, em resumo, disse que estava no Cinema Gloria quando ouviu as detonações; que correu com populares até á rua Alvaro Alvim, onde viu o accusado correndo; que o intimou a parar e o réo o ameaçou com sua arma, razão pela qual puxou da sua e, desta forma elle se entregou, levando-o depois para o 5º districto. Ali viu o accusado dizer que se tratava de uma questão judicial; que a arma de que se serviu o criminoso estava toda deflagrada.

Respondendo a uma pergunta do promotor, declarou reconhecer como sua, a assignatura do seu depoimento no inquerito.

A defesa, pelo advogado Evaristo de Moraes, contestou o depoimento, que foi exacto no que Amorim fez na policia. A testemunha com calma e firmeza declarou que mantinha seu depoimento, pois que, o mesmo era verdadeiro.

A segunda testemunha foi o investigador José Bezerra de Oliveira Lima que, tambem, conduziu o réo ao districto.

Disse que, ouvindo tiros, correu e já encontrou, na rua, o réo que fugia do Cinema Gloria, o accusado preso pelo seu collega Amorim, e que este tinha na mão o revolver [illegible]. Que um cavalheiro dizendo conhecer o escrivão Serrado e perguntando o que havia acontecido. Que o accusado respondeu: — "Fatalidade!" — Atirei nos bandidos que me perseguem. E mencionou os nomes do dr. Abilio e do escrevente Djalma. Disse não conhecer o cavalheiro, homem que era magro, de cara raspada e amarellenta. Que alguem do povo disse: "o homem está morto!" e, então, o réo debruçou-se no hombro do agente Amorim e chorou e fazendo exclamações. Viu a arma fechada e não sabe quantos tiros foram disparados.

O dr. Jorge Severiano, auxiliar da accusação, fez, então, uma série de perguntas, para melhor esclarecimento do facto, tendo o réo respondido que o escrivão Serrado chorou no seu hombro quando Amorim não estava. Tinha ido um momento no local do crime, que a pessoa que falou com o accusado no local, não o acompanhou ao districto nem lhe viu depois ali.

O depoente respondeu, ainda, duas perguntas do sr. Vasco de Lacerda Gama e foi encerrado o depoimento. A defesa não contestou e o juiz marcou nova reunião para amanhã.

MARITIMAS

A NAVEGAÇÃO MARANHENSE VAE TER O SEU CONTRATO PROLONGADO POR CINCO ANNOS

O sr. ministro da Viação acaba de remetter os autographos da resolução legislativa ao 1º secretario do Senado Federal, a qual autoriza o sr. presidente da Republica a prorogar por cinco annos o contrato celebrado com a empresa de navegação fluvial Lloyd Maranhense, de accordo com o decreto 16.402 de março de 1924.

O barbaro crime de José Pistoni

A FAMILIA DO CRIMINOSO DESINTERESSA-SE PELA SORTE DESTE

Já hontem dissemos que a policia paulista tem já quasi concluido o inquerito sobre o crime praticado pelo individuo José Pistoni, facto que tanta impressão deixou.

O sr. Carvalho Franco, delegado de Segurança Policial, como tambem dissemos, já ouviu as pessoas que na cidade de Santos, estiveram em contacto com o criminoso, quando este procurou fazer embarcar a mala sinistra no "Massilia". Todas disseram o que foi já fartamente noticiado e acareados, com Pistoni não foram por este contratadas.

Ha a notar, no entanto, nas declarações de uma dessas testemunhas, Antonio Alves Aguiar, empregado da S. Paulo Railway, uma circumstancia interessante. Aguiar declarou "que sabbado, dia 6, á noite, estava trabalhando e recebeu a mala procedente do vagon. Desde ahi notou o mau cheiro que della se exhalava. Não ligou importancia pelo facto de ser commum, nas bagagens de emigrantes, a existencia de carnes, conservas, etc.

No dia seguinte, 7, estava de serviço, — entrára pela manhã — e cerca de 11 e 30, mais ou menos foi solicitada a entrega da mala por um individuo alto, louro, parecendo estrangeiro, entregando-a ao carregador 71 que se encontrava no seu lado. Viu a mala sair em um caminhão, juntamente com as bagagens dos hungaros. Depois da saida do caminhão, voltou ao armazem notando que no logar onde a mala pernoitou se encontravam varias manchas que lhe pareceu de sangue, que coadjuvadas com o mau cheiro lhe despertaram suspeitas, o que levou ao conhecimento do conferente que, depois de examinal-as julgou-as sem importancia."

Como se vê, o "Diario Carioca" disse bem quando numa das suas edições anteriores, affirmou que o sangue da infortunada Maria Fea foi um dos assignalados avisos do barbaro delicto praticado por seu marido...

O sr. Carvalho Franco, recebeu antehontem, do Podestá de Canelli (prefeito), um telegramma em resposta ao que para aquella autoridade enviou, pedindo informações sobre José Pistoni, dizendo que este recebeu tudo quanto tinha a haver de sua parte na herança de seu pae, e que ninguem, de lá, lhe mandará dinheiro e nem pretende auxilial-o pecuniariamente no caso em que se encontra envolvido.

As rodas de um auto passaram-lhe sobre o craneo

FALLECEU E FOI ENTERRADO HONTEM, UM DOS MAIS ANTIGOS EMPREGADOS DO PARC ROYAL

O desastre occorreu sabbado, á noite, depois das 19 horas, na rua da Carioca. O pobre homem procurava no momento atravessar a rua, caminhando em demanda de sua casa.

Um automovel que por ali corria, alcançou-o, atirando-o ao sólo e uma das rodas passaram-lhe sobre o craneo.

Gravemente ferido foi o infeliz removido em ambulancia para o Posto Central de Assistencia. Ali recebeu elle os curativos de urgencia, sendo em seguida internado no Hospital de Prompto Soccorro.

Descobriu-se a sua identidade. Tratava-se de Francisco Guimarães, branco, portuguez, com 53 annos de edade, casado, empregado no Parc Royal ha vinte e dois annos, onde exercia o cargo de gerente da secção de roupas de meninos.

Não resistindo o infeliz aos graves ferimentos soffridos no desastre veiu elle a fallecer hontem, pela manhã, naquelle hospital, sendo o seu cadaver removido para o necroterio do Instituto Medico Legal.

A autopsia foi procedida pelo dr. Antenor Costa, medico legista, que attestou como "causa-mortis" — contusão do craneo com destruição parcial do cerebro.

O Parc Royal, em homenagem aos excellentes serviços prestados por aquelle seu ex-auxiliar resolveu fazer-lhe as despesas do seu sepultamento, que se realizou, hontem, ás 17 horas, no cemiterio de São João Baptista.

Nota curiosa: a policia até hoje procura o chauffeur culpado.

A creadinha desappareceu !

E OS PATRÕES QUEIXARAM-SE A' POLICIA PORQUE... SE VIRAM ROUBADOS

Ha tempos, a familia residente á rua Tunnel Novo n. 26, precisando de uma empregada, appareceu-lhe uma rapariguinha sympathica, insinuante mesmo. E' de côr branca, brasileira, de 18 ou 19 annos de edade e aos patrões declarou chamar-se Clara de Freitas Moreira.

Serviu, ali, a contento, conseguindo pela sua actividade e provas constantes de probidade, captar a confiança dos patrões.

Um bello dia — e isso occorreu ha pouco — a Clara desappareceu deixando abertas as portas da casa dos patrões. O seu desapparecimento pouco importaria se com elle não coincidisse o de varios cortes de seda, vestidos, pequenos objectos de uso e roupa branca.

Vendo-se roubados os patrões queixaram-se á delegacia do 7º districto.

Clara é conhecida da policia. Já esteve internada no Asylo de Menores, de onde fugiu pelo telhado.

A policia está á procura de Clara, que tem os dois dentes incisivos cariados.

Foi condemnado a 1 anno e 2 mezes de prisão

Diogenes de Oliveira Dias, foi processado, na 8ª Vara Criminal, como tendo infelicitado uma menor.

Hontem, os autos foram conclusos ao juiz sr. Flaminio de Rezende, que condemnou o réo a 1 anno e 2 mezes de prisão cellular.

AS IRRADIAÇÕES DE HOJE

RADIO CLUB DO BRASIL

Das 13 ás 13.10 horas — Boletim commercial e noticioso.

Das 13.10 ás 14 horas — Programma de discos das Casas Carlos Whers & Cia., Phoenix e Paul J. Christoph.

Das 16 ás 17 horas — Programma de discos variados.

Das 17 ás 17.10 — Boletim commercial e noticioso.

Das 19 ás 20 horas — Programma de discos variados e concerto da orchestra do Hotel Avenida.

Das 20 ás 20,30 horas — Programma especial de discos Homocord da casa Robertti Donatti & Cia.

Das 20,30 ás 20,55 horas — Programma especial de discos Brunswick, da Casa Assumpção & Cia. Ltda.

Das 20,55 ás 21 horas — Intervallo para recepção dos signaes horarios.

Das 21 horas em deante — Programma de musicas ligeiras do Studio do Radio Club do Brasil.

RADIO SOCIEDADE DO RIO DE JANEIRO

12 horas — Hora certa — Jornal do Meio Dia — Suplemento musical até 13 horas.

17 horas — Hora Certa — Jornal da Tarde — Supplemento musical.

17.45 — Quarto de Hora Infantil pela srta. Stella Vellozo.

18 horas — Informações commerciaes especialmente para o interior do paiz.

19 horas — Hora Certa — Jornal da Noite — Supplemento musical — Discos das casas Edison, Paul Christoph, Optica Ingleza, Casa Mozart, Casa Vieira Machado e Ligneul Santos & Cia.

20 horas — Programma especial de discos Polydor — Agentes e distribuidores: Langgaard Menezes & Ca. — Rua Visconde de Inhauma, 93.

21 horas — Programma de musica typica e regional no Studio da Radio Sociedade do Rio de Janeiro offerecido aos nossos ouvintes pela Companhia Industrias Reunidas "Alba", com o concurso da srta. Geny Rebuá, do literato João Luso, sr. Rogerio Guimarães, Armando Alvim, Jayme Freire, João Brito, Joaquim Saaller, F. Salles, Ozorio de Mattos, P. Ferras, Mario Cortez, Floriana Gallea, Varella, Plinio e Orchestra da Radio Sociedade do Rio de Janeiro.

Programma

I — Caverna Infernal — Choro de flauta com acompanhamento de violão, banjo e baterias; II — Unico Amor — Canção pelo menino Floriano Bellei com acompanhamento de violões e banjo; III — Louou — Valsa — Sólo de banjo com acompanhamento de violão; IV — a) Viola Quebrada; b) Eu gosto de você — Canto e violão, srta. Geny Rebuá e Rogerio Guimarães; V — Solos de violão — Rogerio Guimarães; VI — Amar a uma só mulher — Samba cantado pelo sr. Ozorio de Mattos com acompanhamento de violões, banjo e baterias; VII — Na Serra Altaneira — Canto pelo menino Floriano Ballei com acompanhamento de violões e banjo; VIII — Luar de Icarahy — Solo de bandola com acompanhamento de violões; IX — O literato João Luzo dirá algumas anedoctas de Theatro; X — a) Embolada; b) Lagrimas de Flarrou — Canto e violão, srta. Geny Rebuá e Rogerio Guimarães; XI — Solo de violão — Rogerio Guimarães — Valsa Glorita — O actor com acompanhamento por Joaquim Goulart; XII — Commigo não violão — Fox — Solo de banjo com acompanhamento de violão e baterias; XIII — Che Papusa oi! — Canto pelo menino Floriano Bellei com acompanhamento de violões e banjos; XIV — Saudades de Icarahy — Choro de Flauta — com acompanhamento de violões, banjos e baterias; XV — Olga — Valsa — Solo de flauta com acompanhamento de violão e banjos; XVI — a) Toada; b) Infeliz — Canto a violão, srta. Geny Rebuá e Rogerio Guimarães; XVII — Marechal Pires de Albuquerque — Dobrado de Rogerio Guimarães, pelo autor com acompanhamento pelo sr. Joaquim Gualler; XVIII — Qualquer coisa — Choro de bandola com acompanhamento de violões; XIX — Teus ciumes — Samba cantado pelo Grupo; XX — Marcha Icarahy Violão Club executada pelo Grupo.

O caso da Associação Geral de Auxilios Mutuos da E. F. C. do Brasil

UM REPTO DE HONRA LANÇADO AO SR. PAES LEME

Communicam-nos:

— "Os representantes da maioria dos associados da Associação Geral de Auxilios Mutuos da E. F. C. do Brasil, em grande commissão, hontem, ás 10 horas da manhã, procuraram o sr. ministro da Justiça e, depois de exporem as occurrencias condemnaveis do dia 14, de que foi protagonista principal o 4º delegado auxiliar, convidaram o sr. ministro da Justiça para presidente de honra da proxima assembléa geral a reunir-se no dia 21, afim de que s. ex. possa, directa e pessoalmente, verificar que a maioria dos associados é contraria ao sr. Paes Leme e que esse senhor e seus companheiros, constituindo uma insignificante minoria, é que tem impedido as deliberações da assembléa soberana.

Portanto, os representantes da maioria, emquanto não reconheçam no sr. Paes Leme e seus companheiros senão a qualidade de usurpadores de cargos, funcções e attribuições que em face da lei já perderam desde o dia 7 de novembro de 1927, lançam ao sr. Paes Leme um repto de honra para que acceite esse alvitre liso e honesto, para que a assembléa possa reunir-se e deliberar dentro da ordem, de accordo com a lei e com os estatutos tomando as deliberações que ella julgar necessarias em sua soberania.

Os representantes da maioria esperam que o sr. Paes Leme não recue diante desse repto de honra, e o acceite immediatamente como impoem os mais elementares principios de pundonor pessoal."

A assembléa geral de uma Associação Beneficente

Realiza-se hoje, de accordo com os artigos 20 e 39 dos estatutos em vigor, a assembléa geral extraordinaria da Associação Beneficente dos Funccionarios do Ministerio da Agricultura, Industria e Commercio, primeira convocação para o fim de se proceder a eleição do cargo vago de 1.º secretario e deliberar sobre outros assumptos de interesse social.

O que Thesouro pagará hoje

No Thesouro Nacional serão pagas, hoje, 17, as seguintes folhas do decimo quarto dia util: Diversas pensões da Guerra, de A a J.

A instrucção militar e os empregados do commercio

Acham-se abertas as matriculas na Escola de Instrucção Militar n. 4, mantida pela Associação dos Empregados no Commercio do Rio de Janeiro. No anno proximo findo a referida Escola forneceu ao Exercito Nacional 132 reservistas.

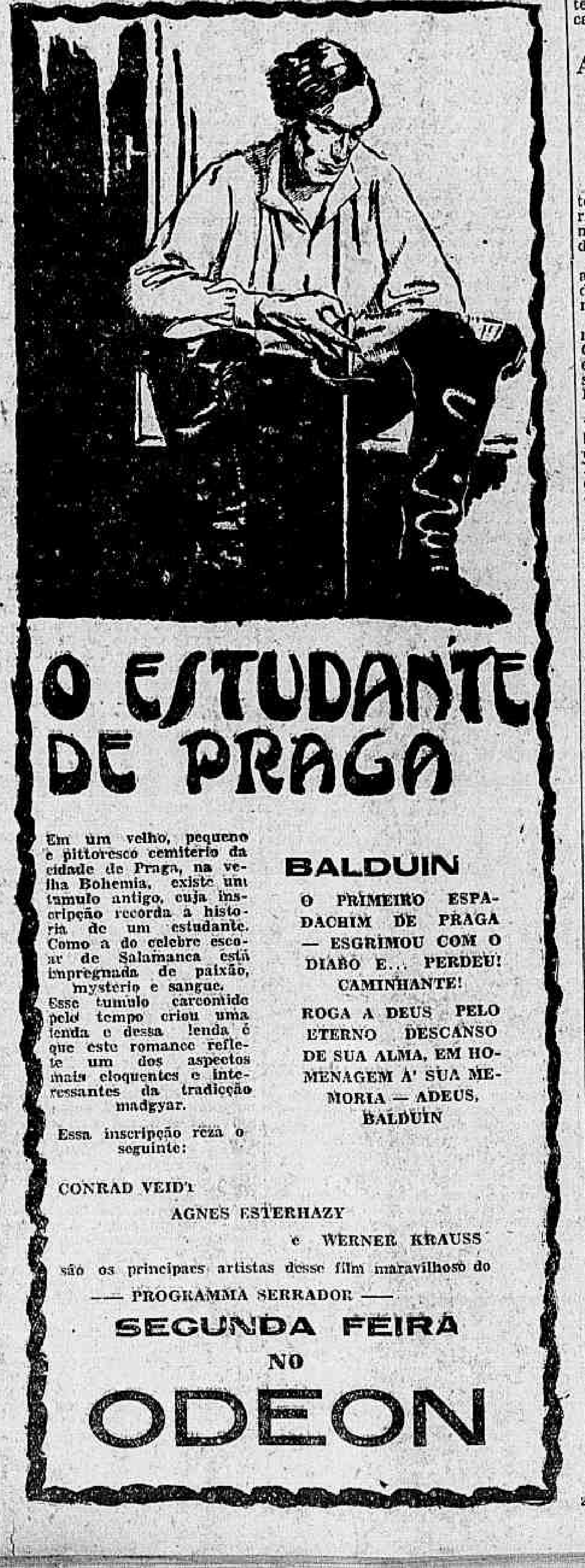

«METROPOLIS» E «ALRAUNE» — AS AUDACIOSAS CONCEPÇÕES DO CINEMA MODERNO, SERÃO EXHIBIDAS MUITO BREVE NO QUARTEIRÃO SERRADOR

"Noites de Bagdad"

O Central annuncia para amanhã "No.tes de Bagdad", uma super, apresentada pelo Royal Programma. Tendo por enredo os contos em que é fertil a litteratura arabe, ella nos apresenta, em ambientes authenticos, a vida nababesca dos sultões, o interior magnifico dos harens, a vida indolente das odaliscas, submissas á tyrannia do senhor de vida e de morte.

Todas aquellas co.sas fabulosas que custamos a acreditar, todas ellas vivem na téla com absoluta fidelidade, de sorte que temos a impressão de fazer uma viagem encantada ao Oriente e viver durante algum tempo nas paisagens maravilhosas de Arabia.

Hoje, o Central exhibe "Aventuras de um cometa", alta comédia da First National com a dupla Dorothy Mackaill e Jack Mulhall.

"Metropolis" é a idealisação da cidade do futuro com a eterna luta entre os homens que representam o Passado e aquelles que synthetisam nos seus musculos mechanisados o espirito audacioso da Perfeição Humana. "Alraune" é a concepção, audaciosissima, da fecundação artificial entre seres humanos. No dia em que fosse realizada a primeira concepção: "Metropolis", esta justificaria a segunda concepção: "Alraune".

Dirão agora, os que encaram a vida, como se a vida contemporanea, cheia de contradicções, fosse a vida que hão de viver os nossos descendentes:

— "Mas, nesse caso, "Metropolis" e "Alraune" são a negação do que existe realmente... aquillo que nós vivemos... o que já encontrámos quando abrimos os olhos para a vida... a destruição dos nossos sonhos mais caros... o cháos perfeito em que atolariamos sem esperança de salvamento!".

Ora, "o que já encontramos quando abrimos os olhos para a vida" — é a somma de energias gastas pelos nossos antepassados, que descobriram ou aperfeiçoaram tudo o que na verdade existe e que todos os desta geração saboreiam com mais ou menos felicidade... Nada foi feito por nós, que estamos a viver do esforço accumulado por gerações que muito soffreram, para que os do nosso tempo tivessem uma quarta-parte do Paraizo, que ha seculos se promette aos homens de boa-vontade...

"Metropolis" é uma visão do que poderá ser a vida, quando a nossa mentalidade se fortalecer de maneira a exigir que o bem seja um fructo que basta estender um braço para o colher e não a arvore que vimos frondosa e a cuja sombra se acolhem os que parecem ter nascido "para tudo ter e nada fazer..."

"Alraune" é uma visão do que seria o mundo se realmente se chegasse a fecundar "post-mortem". E' o espectro lançado aos que têm prevaricado e não procuram saber "donde veio quem lhes bate á porta a pedir o pão a que têm direito..."

E a altissima figura de mulher que liga os destinos de "Metropolis", a comprovar que embora as sociedades se aperfeiçoem só o amor lhes dará a vida, é a mesma que em "Alraune" é o producto indifferente de uma experiencia scientifica, que talvez seja uma realidade quando "Metropolis" fôr um facto!...

A actriz que vae encarnar essas duas irmãs da ancia de perfeição chama-se Brigitte Helm. Fixem seu nome, que ella ainda ha de attrair ás attenções de quem tenha uma cabeça de pensar e um coração para sentir...

"O jardim do Eden"

O mez de novembro será iniciado pela United Artists, no Cinema Capitolio com a passagem de "O Jardim do Eden", pellicula em que tem o primeiro papel feminino essa bella e elegante criatura, a estrella formosissima que é Corinne Griffith. O galá vive na pessoa de Charles Ray, astro tão querido quanto os maiores nomes da actualidade no cinema; desde muitos annos vem Charles Ray mantendo a sua popularidade, atravéz films admiraveis em que a sua arte a sua habilidade de representar são penhores seguros do exito dos films em que apparece.

"O Jardim do Eden" é fertil em situações de fina comicidade, em elegantes situações com interessantes "qui-pr-quos".

FIQUEM ALERTA AS ESPOSAS DO RIO! LILY DAMITA VOLTOU A TERRA!

E' coisa bem difficil falar-se da encantadora estrella allemã que reapparecerá no proximo dia 19 do corrente, no cinema Gloria, no super-film especial "A Boneca de Paris". Difficil, e dizemos bem, porque poucas mulheres têm desempenhado um papel tão importante e tão natural como essa creatura estonteante que levou paixões e mais paixões ao coração dos homens.

Lily Damita é uma artista que comprehende o valor de seu genio e a supremacia de suas attitudes, de belleza e de seducção. E' quasi uma malabarista da ribalta onde põe em jogo a variedade estupenda de sua coqueterie feiticeira, tanto nas dansas ardentes dos apaches quanto na valsa ligeira e sobria de um salão de familia. E, no emtanto, bem modesto foi o seu principio de vida. Celiméne, assim era ella conhecida em Paris, iniciára a carreira theatral num theatro de segunda ordem da Cidade Luz, de onde saiu para brilhar no "Novo Eden", ponto chic do alto mundanismo, cujo proprietario se encontrava ás portas da fallencia.

Bastou o dia de sua estréa para levantar o animo e o moral das centenas de artistas que ali trabalhavam diariamente. Os bailados de Celiméne arrancavam os mais enthusiasticos applausos da grande platéa franceza. E coisa singular, essa mulher, na flor da edade, bella, seductora, fina e de uma attracção inqualificavel, estava presa aos amores de um velhote rico que lhe bebia os ares como quem bebe uma taça de champagne embriagador. Amor? Paixão? Nada disso, e sómente o interesse pelos milhares e milhares de francos que o amante lhe offerecia por um sorriso durante annos e annos. Eis quando o demonio de saias é apresentado a um guapo mancebo inglez por quem se tomou de uma viva sympathia. O contraste não podia ser maior... junto aquelle vulcão de lavas candentes a impassibilidade ou a frieza do loiro filho da velha Albion.

Por pouco nos esqueciamos que contar o romance de "A Boneca de Paris" seria tirar-lhe a grande surpresa que deve estar reservada ao espectador. Comtudo, podemos aconselhar ás esposas cariocas que tenham cautela com os maridinhos, porque uma mulher como Lily Damita, no papel de Celiméne, é um perigo constante. Que o diga o inconsolavel visconde Maudry que lhe bebia os sorrisos como quem bebe champagne.

ESCRAVO DO VICIO

Poucas pelejas se filmaram nos ultimos annos que tenham tanto realismo como a luta no club "Blue Moon", desenrolada em "Escravo do Vicio", impressionante producção da Fox-Film, dirigida por Richard Rosson, com Virginia Valli, William Russell, Nancy Drexel e George Meeker, nos principaes papeis, que será exhibida no cinema Pathé, no dia 22 do corrente.

E a razão, segundo diz Richard Rosson, não ha que ir buscal-a muito longe. Esse singular combate tem sua base veridica: Elle nos conta:

Justamente nos succedeu, a meu irmão Arthur e a mim, que estando juntos, numa noite, em um "cabaret" dos suburbios de Chicago, assistissemos a que os cabecilhas de um bando de malfeitores decidissem valer-se da surpresa do primeiro momento para dar uma renhida batalha. Nós ambos haviamos ido áquelle logar afim de colher impressões para um drama que tinhamos pensado em filmar.

Creio que apenas havia vinte minutos que permaneciamos no "cabaret", quando pude observar que um homem de estranho aspecto, baixo e de braços alongados como os orangotangos, vigiava um dos proprietarios do estabelecimento.

Trazia elle um casaco de pelles e parecia esconder qualquer coisa no abafo.

Chamei a attenção de meu irmão e disse-lhe que a fixasse no mencionado individuo.

Ao voltar-se Arthur, entraram mais tres individuos, que foram juntar-se ao primeiro. Então, o proprietario, analyzando os movimentos dos mysteriosos visitantes, disse algumas palavras em voz baixa ao primeiro "garçon", e este não tardou em sair apressadamente. Poucos minutos depois, outros dois homens entraram, juntando-se, desta vez, ao dono do estabelecimento, bem proximo ao piano, ao redor do qual se encontravam os musicos. Meu irmão inclinou-se e segredou-me: "Algum facto anormal está para succeder. Acerque-se da parede e tenha os olhos abertos... Se começarem os tiros, salte por essa janella".

Não tivemos tempo siquer de levar a cabo este plano. Repentinamente, o homem baixo sacou de uma pistola e apontou-a na direcção do piano.

Quando, finalmente, pudemos fugir de semelhante antro, depois de nos arrastarmos pelo chão — que é sempre o logar mais seguro — já tinham sido mortos seis homens.

Dessa fórma nasceu a idéa do combate no "cabaret", que é uma das mais palpitantes scenas de "Escravo do Vicio".

"A filha do Czar" no Odeon

Agradou aos frequentadores do Odeon, o lindo film da Tiffany: "A filha do Czar", interpretado pelos artistas Eve Southern e Walter Pidgeon. Sendo baseado nos acontecimentos que precederam á implantação dos Sovieticos na Russia, comecando pelo massacre da familia imperial do Romanoff, este film encanta sobremaneira pela sinceridade com que está apresentado.

Reune predicados para impressionar: a exactidão do romance em que o film é calcado o entrecho cinematographico, os lances commoventes que de vez em quando empolgam o espectador e a interpretação, de um realismo extraordinario. Este ultimo factor é dos que mais contribuem para o successo do film, pois, como é sabido, elle foi feito sob a direcção de quem viveu realmente, o proprio artista que ha dez annos passados era official da Guarda do Imperador e que pelas circumstancias se viu forçado a assistir ao morticinio horrivel do Czar e todos os seus, excepto a princeza Anastacia salva por esse mesmo official que hoje é uma das primeiras figuras do mundo cinematographico em Hollywood.

Na interpretação da princeza Anastacia vimos a formosa Eve Southern, o negro das pupillas e o avelludado do seu olhar impõem-se e magnetizam. Segundo testemunhas, era assim mesmo o olhar da princeza Anastacia, que escapando-se do massacre, sabendo-se que passou as fronteiras da Russia convulsionada, não mais foi vista!

"Filha do Czar" é um film notabilissimo que deve ser visto. Completa o programma: a comedia colorida da Tiffany: "Mocidade e Romance", a comedia "Um drama comico" e a reportagem da Excursão dos Bandeirantes á Praia do Pontal.

Dr. Oscar Soutello — Assist. da Faculd. de Med. do Rio de Jan. — Partos e Doenças das Snras. Res.: Rua Pereira da Silva, 38 — Ph., B. M. 0349. Cons.: Rua Assembléa, 20. 1.° andar. Phone Central 5706, das 4 ás 6 horas.

A reabetura hoje do theatro Lyrico com "Os incendiarios da Europa"

E' hoje, finalmente que o tradicional Theatro Lyrico, reabre as suas portas á sociedade carioca, que já espera, ansiosamente, a estréa entre nós do muito falado e, excellentemente criticado "Programma Kaufmann" que nos vem de São Paulo.

A inauguração desta nova temporada se dará com a super-producção "Os incendiarios da Europa". O custo de sua confecção ascendeu a ... 8.000.000 de dollares e isto em virtude de terem sido as suas principaes scenas filmadas nos proprios palacios dos antigos gran-duques e feudaes do tradicional imperio moscovita.

O seu enredo que é calcado numa das paginas mais sangrentas da historia russa nos mostra, de principio a origem do grande cataclysmo que avassalou o mundo desde 1914.

Esta producção em S. Paulo foi levada na capital durante 108 dias consecutivos e que no Estado foi assistida por 1.468.571 pessoas e ainda hoje, em todas as rodas paulistas se commenta este film como sendo o documento historico mais perfeito e de grande valor.

Apresenta-se assim, entre nós, galhardamente o "Programma Kaufmann"

Greta Garbo está a chegar de volta...

A maior personalidade revelada nestes ultimos tempos pelo cinema, Greta Garbo, na inolvidavel "Felicitas" de "Carne e o Diabo", a creatura que mais tem sido commentada nas chronicas e "faits divers" de Hollywood, a "temperamental" dos studios da Metro Goldwyn Mayer, a grande paixão de John Gilbert, a peccaminosa mulher que impressionou o grande publico amante das "mulheres-serpentes" do ecran, — Greta Garbo, com aquelles predicados, aquelle "quê", que só ella possue e só ella até hoje exteriorizou, — vae reapparecer!

E já se sabe que em "Mulher Divina", um film que é mais uma joia realizada pelo talento de Victor Seastrom, o excellente director.

A seu lado, na revelação, de um modo lindamente realizado, de episodios da vida de Sarah Bernhardt, — estão Lars Hanson, Johnny Mack Brown, Dorothy Cummings, Lowell Sherman e Polly Moran.

Ambientes lindissimos, bem parisienses, apropriados como bem poucas vezes o cinema tem apresentado. Em summa: tudo junto a uma direcção perfeita, esplendida, como todas as de Victor Seastrom, — um film soberbo digno de ser apreciado por toda a gente.

O que resta, pois, é aguardar — dia 22, segunda-feira, no Rialto, a reapparição de Greta Garbo.

O ESTUDANTE DE PRAGA

Um dos films que mais sensação fizeram no norte da Europa foi precisamente aquelle que o Programma Serrador apresentará na proxima segunda-feira, na téla do Odeon, com o titulo "O Estudante de Praga". Constituindo a mais perfeita criação cinematographica do grande actor Conrad Veidt e um admiravel trabalho da graciosissima Agnée Esterhazy e do correcto artista Werner Krauss, damos, a titulo de curiosidade, a opinião de tres dos maiores jornaes allemães, quando o film foi exhibido em toda a Allemanha.

De "Frankfurter Zeitung" — "Conrad Veidt venceu brilhantemente na composição da figura inteiriça de Balduin, o desditoso estudante da Universidade de Praga. Veidt possue, aliás, todas as condições physicas para a interpretação ideal dessa lendaria personagem bohemia. Esgrimista consummado, como o foi Balduin, que foi considerado o primeiro espadachim da sua época, Veidt tem scenas de duellos que são elle mesmo a terçar a espada contra verdadeiros adversarios".

De "Neue Berliner Zeitung" — "O film "O Estudante de Praga" é, sob o ponto de vista technico, uma das obras mais acabadas da cinematographia moderna. O celebre truc em que Balduin se desdobra na sua personalidade resaltando de um espelho, o que causa a sua grande desdita pela vida afóra, é uma maravilha de realização. A figura do actor, que é o grande Conrad Veidt, presta-se a esse achado artistico. A sua actuação em todo o film é verdadeiramente notavel".

De "Berliner Tageblatt" — "O Estudante de Praga" é uma producção que nos empolgou como deve empolgar todo o mundo. E' uma reconstituição perfeita da celebre lenda bohemia, que conta o caso do estudante da Universidade da capital, Balduin, que sendo o maior espadachim da sua época, se perdeu irremediavelmente por causa das manigencias que lhe preparou um tal agiota, que Werner Krauss interpreta muito bem. Todo o film encanta, havendo nelle a figurinha gentil da Condessa Margit, criação da bellissima Agnée Esterhazy a dulcificar as agruras da acção extraordinariamente dramatica".

Tal é o film "O Estudante de Praga" que os frequentadores do aristocratico cinema Odeon terão ensejo de admirar, segunda-feira proxima, através da notavel interpretação de Conrad Veidt, Agnée Esterhazy e Werner Krauss.

O DIA DO OPERADOR — A FESTA DA ASSOCIAÇÃO BENEFICENTE DOS OPERADORES CINEMATOGRAPHICOS

Revestiu-se de raro brilhantismo a festa realizada, ante-hontem, na séde da Associação Beneficente dos Operadores Cinematographicos - em commemoração ao segundo anniversario de sua fundação, e festejando o primeiro Dia do Operador.

Prestando homenagem a um grupo de amigos daquella instituição e dos elementos que a compõem, os operadores cinematographicos do Rio de Janeiro e de Nictheroy inauguraram os retratos de Paschoal Segreto, o inolvidavel lutador que tudo fez, em seu tempo, para dotar o Rio de divertimentos; Francisco Serrador, o batalhador de agora, com o mesmo ideal; Alberto Rosenvald, o infatigavel director da Fox-Film do Brasil; José Alves Netto, o amigo de quantos trabalham em cinematographia; Vieira de Moura, patrono da associação; dr. Waldemar Caruso, abnegado clinico; Paulo Lavrador, director do Departamento de Publicidade da Companhia Brasil Cinematographica; — além de dois directores fundadores daquella casa, e os mais esforçados pugnadores de sua prosperidade e mesmo de sua grandiosidade — Gustavo Pereira da Silva e Jayme Custodio da Silva.

Na sessão solenne que se realizou para esse fim, usou da palavra José Alves Netto, agradecendo a honra que se lhe dava, e, ao mesmo tempo, enaltecendo as qualidades de cada um daquelles cujos retratos foram inaugurados. Em arroubo de enthusiasmo, glorificando a idéa da organização daquelle centro, elle soube bem exprimir o que todos sentimos ante esse grupo de bravos baluartes da cinematographia que são os operadores de cabine, cuja vida se sacrifica em beneficio da diversão de todos nós, formando elles um todo homogeneo de gente boa que se souberam fazer querer por quantos trabalham em coisas da scena muda, e dahi a prosperidade da associação que completou o seu segundo anniversario.

Tambem usaram da palavra o representante da Fox Film, como tambem o sr. Domingos Vassalo Caruso, um dos nossos maiores exhibidores, e Luiz Pinto, em nome dos operadores, agradecendo.

Terminada a sessão civica, seguiu-se um animado baile que se prolongou até alta madrugada.

Teve, assim, a mais bella consagração o primeiro "Dia do Operador".

CONCURSO "PRINCIPE ESTUDANTE"

Photographia tomada quando duas victoriosas no Concurso "Principe Estudante" — Mlles. Lia Corrêa Dutra e Lia Teixeira, receberam os seus premios. Vêem-se tambem, Mr. William Melniker e Mr. Benjamin Fineberg, respectivamente vice-presidente e gerente geral da Metro Goldwyn Mayer do Brasil

Embora com a ausencia da 2ª e da 4ª premiadas, que não puderam comparecer, realizou-se no sabbado, pela manhã, no Metro Goldwyn Mayer do Brasil, a entrega dos premios que couberam ás senhoritas Lia Corrêa Dutra (1º premio) e Lia Teixeira (3º premio), victoriosas no Concurso "Principe Estudante".

Em seguida á entrega dos premios, ás senhoritas Lia Corrêa Dutra e Lia Teixeira foram filmadas em diversas poses, as quaes, aliás, constam no numero de M. G. M. News, que o Rialto vae apresentar segunda-feira proxima.

Casamento ou cadeia!

EIS O DILEMMA...

Um dilemma tremendo, pensará o leitor celibatario intransigente. Antes a cadeia com as suas grades e o seu pote de agua, do que essa cadeia moral — o casamento — em que a gente não tem liberdade e vive jungido a mil e uma exigencias sociaes. Antes a cadeia de barras de ferro.

Ora, assim não pensou a heroina do film "Casamento ou cadeia". Presa, por um equivoco, por ter penetrado na casa do pae do seu amado, foi pelo velho intimada a casar-se com o rapaz ou continuar na enxovia. E isso porque o velho a adorava já, a linda e seductora caixeirinha que do seu filho, millionario ocioso, fizera um homem trabalhador e correcto. Uma nora naquellas condições não se podia perder. E ella preferiu a cadeia dos braços do amado á ruim prisão ferrea em que passára a noite.

Eis ahi, em resumo, o que é esse admiravel vaudeville que o Cinema Pathé-Palace está exhibindo. E' uma producção Universal Jewel, o que já é dizer muito. E para dizer tudo basta accrescentar que Laura La Plante, a trefega, a linda, a loira, a graciosa Laurinha, a coqueluche das platéas, faz a protagonista. Isso implica affirmar que se trata de uma verdadeira creação. Laura La Plante encarna com a graça habitual a travessa caixeirinha e nunca um papel foi melhor adaptado á indole brejeira de Laurinha como esse. Por isso mesmo ella o vive á maravilha e póde-se affirmar que nessa creação comica excedeu-se a si propria.

Não é necessario dizer mais nada.

Hoje, no Cine Theatro Iris

Offerece hoje o Iris ao publico carioca, na téla, "Principe Fazil", a oitava maravilha da Fox, com Greta Nissen e Charles Farrell, e "As fidalgas da plebe", optima producção da Paramount com Clara Bow.

No palco, pela Companhia de Revistas Modernas, a engraçadissima risada em 1 acto e 14 quadros "Duas... e nada...", que contem uma hora e meia de riso ininterrupto.

O programma do Ideal

Magnifico o programma que hoje apresenta o Ideal. Na téla, "No dominio das illusões", bellissimo film da Metro-Goldwyn-Mayer, com a dupla de The Big Parade, John Gilbert e Renée Adorée; e mais "A horda vermelha", um electrizante film da First National, com Ken Maynard. No palco, as attracções da South American Tour, entre as quaes "Miss Stelli" e a sua cachorrinha Mascotte, que adivinha o pensamento alheio, e "Borceto", esplendido musico excentrico. E ainda mais "Mlle. Zinette e Woldemare", ballarinos caracteristicos, e "Os Abelards", gymnastas em parallelas.

NOS CINEMAS DE "EXHIBIDORES REUNIDOS"

Uma serie de programmas magnificos offerecem hoje os cinemas de "Exhibidores Reunidos Soc. Ltda.", em Copacabana, Botafogo, Tijuca e Villa Izabel.

Em Copacabana, o Atlantico exhibe "Haroldo veloz", a impagavel super da Paramount, com Harold Lloyd, e "A margem do rio Tonto", da mesma fabrica com Richard Arlen; e o Americano apresenta "Amor até a morte", a colossal super da Paramount com Ricardo Corteb, e "Amigos, amigos, mulheres á parte", da mesma fabrica com Wallace Beery e Raymond Hatton.

Em Botafogo, o Guanabra presenteia os seus frequentadores com "A tragedia da alcova", da Paramount, com Jetta Goudal, e "Rose Marie", da Metro Goldwyn Mayer, com Joan Crawford.

Na Tijuca, o Tijuca exhibe "A' redea solta", da Paramount, com Fred Thompson, e "Pé de vento", da Universal, com Glenn Tryon. O America, "Cura-se amor com amor", da Paramount com Adolphe Menjou, e "Quem ama aprende", da mesma fabrica com Esther Ralston. O Brasil, exhibe "Viuva alegre", da Metro Goldwyn, com Mae Murray e John Gilbert, e "Pé de vento", da Universal com Glenn Tryon. O Velo, promette "Cantando vêm, cantando vão", da Paramount, com Richard Dix, e "Vivendo e aprendendo", da Fox com Nancy Carrol. O Haddock Lobo mostra Mary Pickford, em "Meu unico amor", da United Artists, e "Rose Marie", da Metro Goldwyn Mayer, com Joan Crawford.

E, em Villa Izabel, o Villa Izabel exhibe "Dansa da Vida", da United Artists, com Mary Philbin, e "Apuros de Nobreza", da First National, com Colleen Moore.

Hoje :: PARISIENSE EMPREZA V. R. CASTRO :: Hoje

CHARLIE CHAPLIN

arrancando gargalhadas de minuto em minuto nas scenas do

O CIRCO

da UNITED ARTISTS CORPORATION

22 -- SEGUNDA-FEIRA -- 22

O Programma V. R. Castro apresentará

AUDREY MUSON TODA NÚA

No angelico papel de Pureza, encarnando divinamente bem a figura symbolica da "CASTIDADE"

Uma consagração imponente á belleza plastica da mulher

A SEGUIR: NINGUEM ACIMA DE NÓS!

Diario Carioca

ALBERTO BURLE DE FIGUEIREDO

Director-thesoureiro

EXPEDIENTE

17 DE OUTUBRO DE 1928

Redacção, administração e officinas

RUA ALCINDO GUANABARA, 5

Endereço telegraphico: "DIARIO CARIOCA"

Telephones: Central 0824 e Central 1559

ASSIGNATURAS

Para o Brasil:		Para o estrangeiro:	
Anno	40$000	Anno	70$000
Semestre . . .	25$000	Semestre . . .	40$000

Venda avulsa no interior, 300 réis

Distribuidor: Vicente Perrota.

Cobrador: Lourenço da Costa Amaral

ORÇAMENTO DA FAZENDA PARA 1929

Temos tido mais de uma vez opportunidade de salientar a dedicação e esforço de alguns senadores que, não obstante a desmoralização do poder legislativo, persistem em estudar os assumptos que lhe são affectos, logrando ao menos despertar a attenção do publico e do proprio governo para certos descalabros que sem essa vigilancia acabariam fatalmente por se normalizar na nossa administração.

O sr. Pedro Lago, o sr. Paulo de Frontin e ultimamente o sr. João Lyra, fazendo o relatorio do orçamento da Fazenda, estão suscitando beneficos commentarios que pódem esclarecer o sr. presidente da Republica, suggerindo providencias uteis e necessarias ao exito do seu governo.

O sr. João Lyra começa por estranhar a escassez de informações da Contadoria Central da Republica sobre o movimento financeiro do ultimo exercicio. Essa deficiencia de dados indispensaveis á confecção dos novos orçamentos póde ser em parte attribuida a exigencias e formalidades exaggeradas estatuidas em leis, que devem ser, ao contrario, simplificadas, adquirindo o caracter pratico indispensavel aos fins que tendem a preencher.

Estamos em meiados do mez de outubro, já decorrido o prazo ordinario da sessão legislativa, os orçamentos votados na Camara seguindo os turnos regimentaes do Senado e, entretanto, o sr. ministro da Fazenda ainda não apresentou o seu relatorio, privando, assim, o Congresso Nacional de elementos imprescindiveis á elaboração orçamentaria a que se entrega. Essa grave irregularidade é a menor consequencia da incapacidade do titular da pasta da Fazenda, e dá uma justa medida da lastimavel deficiencia da gestão nesse importante departamento do governo.

Examinando as tabellas explicativas dos differentes orçamentos dos ministerios, o sr. senador João Lyra poude observar que, excepto o das Relações Exteriores, *"elaborado em harmonia com as leis de contabilidade publica"*, todos os demais estão inçados de erros, de abusos, de illegalidades palmares que só pódem attestar a incuria com que são organizados.

Os orçamentos da Agricultura, do Interior e da Fazenda salientam-se nesse proposito de burlar os dispositivos constitucionaes para satisfação de interesses pessoaes de seus serventuarios.

Alguns relatores, e já citamos o sr. Pedro Lago que estudou o orçamento da Agricultura, já se deram ao trabalho de examinar verba por verba, para verificar a exactidão dos numeros da proposta governamental. Agora, o sr. João Lyra recapitula o trabalho geral, suppõe que o orçamento para 1929 poderia apresentar um pequeno saldo, não tendo, porém, computado despesas extra-orçamentarias inevitaveis e nem mesmo o augmento de vencimentos do funccionalismo publico, que parece imminente.

Todos esses factos e considerações mostram que ainda estamos muito longe da ordem e regularidade da administração financeira que o sr. Washington Luis se propunha realizar como uma preliminar necessaria á realização da sua reforma monetaria que, decorridos dois annos de governo, se tem limitado á manutenção artificial de uma taxa vil de cambio, com graves e crescentes prejuizos para a economia nacional.

PRATICAS SUPERMENTALISTAS

Os principaes expositores e propagandistas do supermentalismo nos Estados Unidos foram mulheres.

As mulheres são, em geral, e em toda a parte, mais religiosas que os homens. O homem é intellectivo e activo; a muler é affectiva e sentimental e, como nas crenças religiosas e suas praticas, entra muito de sentimento, a mulher ahi está mais naturalmente que o homem. Nos Estados Unidos, sobretudo, o homem, sempre muito pratico e muito activo, está principalmente occupado em ganhar os dollares, e não tem muito tempo para outra coisa. Além disso, os negocios brutalizam-no um pouco; e como o absorvem grandemente, não lhe sobra muita curiosidade intellectual, para ler. A mulher, mais delicada e mais sensivel por natureza, occupa os seus vagares com os livros, e torna-se culta e espiritual. Não admira, pois, que as mulheres se tivessem dedicado a fundo á questão do supermentalismo.

Para não citar outras, basta mencionar as tres grandes expositoras da nova doutrina — Ella Wheeler Wilcox, Julia Seton Sears e Elizabeth Towne. Esta ultima, sobretudo, de um temperamento ardoroso e pratico, distinguiu-se escrevendo livros de valor, e editando uma revista *The Nautilus* (Holyoke, Massachusets).

O supermentalismo tem umas praticas que lhe são proprias, e que têm por objectivo despertar a actividade mental, coordenar as forças psychicas e canalizal-as numa dada direcção no sentido de *attrair* os resultados que se têm em vista. Algumas dessas praticas vieram da India antiga e são, para a sciencia européa, pura metaphysica. Outras já lográram reconhecimento official ou officioso por parte da sciencia, e figuram entre as noções scientificas modernas, aceitas, embora as suas razões fundamentaes permaneçam ignoradas. Mas essa é a sorte de toda a sciencia occidental que se intitula "positiva", com excepção, unicamente, da mathematica, que não é bem uma sciencia, no sentido phenomenal do termo, mas um "instrumento de calculo", isto é: de medida. Todas as demais sciencias positivas surgem das trévas das "causas primarias", exhibem um momento os seus phenomenos á luz do plano physico, e logo mergulham de novo na tréva das "causas finaes". Não admira, pois, que, *para a sciencia européa*, muitas das praticas supermentalistas não tenham explicação. Constatam-se-lhes os resultados e isso é o bastante. Não acontece o mesmo com as doutrinas de Coué, de Baudoin, de Freud, de Durville, hoje tão largamente aceitas e vulgarizadas? Quem é que na Europa, fóra dos circulos theosophicos, sabe realmente o que é o "sub-consciente", que se reconhece, entretanto, como o scenario da maior parte do drama psychologico, quer normal, quer supra normal?

Essas divagações nos levariam muito longe, e não é agora minha intenção discutir um assumpto tão transcendente, mas apenas indicar algumas das praticas supermentalistas, hoje tão em voga na America e na Europa.

Tendo tomado contacto com a doutrina, resolvi conhecel-a um pouco mais a fundo, através dos *meetings* supermentalistas de Nova York, e da leitura dos principaes livros e revistas relativos ao assumpto. Ora, aconteceu que, exactamente nessa occasião, Elizabeth Towne annunciou pelas columnas do *Nautilus*, que enviaria aos proselytos que o pedissem, quatro lições elementares, mas *praticas*, sobre os principios fundamentaes, do supermentalismo. Essas lições representavam uma synthese, bem americana, da doutrina, para pessoas que não tendo muito tempo para ler, desejassem, entretanto praticál-a, visando resultados.

Escrevi a Elizabeth Towne e obtive as lições. A chegada dessas folhas amarellas dactylographadas, que conservo até hoje, constituiu um marco miliario na minha vida. Minhas experiencias supermentalistas serão objecto talvez de uma nota ulterior; mas, por agora, basta dizer que essas lições operaram uma profunda revolução em meu espirito, e posteriormente, no meu proprio corpo, isto é: na minha physiologia. Novos horizontes se dilatáram deante dos meus olhos espirituaes; uma nova concepção da vida se estabeleceu em meu espirito. Ninguem fica perfeito porque entra na posse intellectual de uma boa doutrina, salvo se já é uma alma superior, uma natureza de élite.

O "homem das cavernas" está ainda muito perto de nós; uma forte herança de animalidade pesa ainda muito sobre o nosso destino; e romper de chofre com esse longo passado não seria natural nem humano: a natureza não dá saltos, e todo o progresso é gradual. Mas entrar na posse de uma boa doutrina, pôl-a em pratica na medida do possivel, colher os resultados animadores que encorajam e levam a perseverar, é certamente dar um grande passo no sentido dessa perfeição definitiva para que estamos caminhando, e a que chegaremos dentro de alguns milhões de annos mais de trabalho, de experiencias e de soffrimento... Porque não sei se o leitor sabe que nós somos immortaes, indestructiveis e eternos... Mas, deixemos essas historias para mais tarde, e entremos no conhecimento das quatro lições elementares de supermentalismo, de Elizabeth Towne, que vou dar aqui traduzidas.

Mas agora, reparo que a inserção, hoje, da primeira lição alongaria muito esta nota. Dal-a-ei amanhã.

MARCOS FELICIO.

A QUESTÃO DA GREAT WESTERN E A MINHA ATITUDE

Dispensado das funcções que exercia junto á Commissão de Finanças, da Camara dos Deputados, sinto-me no dever de vir, perante o publico, esclarecer alguns dos motivos que deram causa a esse acto. Ao iniciar-se o estudo da revisão do contrato com a Great Western e subsequente alteração das tarifas dessa ferro-via, levado pelo desejo de collaborar com os illustres membros da C. de F. no sentido de uma justa decisão, organizei um quadro demonstrativo das receitas e despesas da Great Western, no periodo de 26 annos, no qual, á evidencia, ficou demonstrado o injusto pedido daquella empresa para que lhe fosse concedida nova majoração tarifaria. Effectivamente, nem um só anno viu a Great Western encerrar-se com *deficit*, registrando-se, antes, apreciaveis saldos, saldos estes que, nos ultimos tres annos, subiram ao total de 27.926:185$159, representando a média annual de 9.308:723$383. Se á somma desses saldos juntar-se a importancia de........ 13.660:871$924 proveniente do emprestimo feito pela União á mencionada ferro-via, para acquisição de material, na fórma do dec. 16.644, de 22 de outubro de 1924, notar-se-á que a média apontada dos saldos ascende a mais de dez mil contos de réis. Ora, uma estrada que ostenta tão bella situação financeira, numa época de difficuldades para grande numero das suas congeneres, está a entrar pelos olhos que lhe carecem razões para pleitear augmento de tarifas.

Essa minha atitude de esclarecedor de uma questão de alto interesse para a vida economica de grande parte do paiz, longe de me trazer naturaes benesses, constituiu-se fonte de animadversão e perseguições!

Que fiz, ao aventar-se o projecto do augmento das tarifas da Great Western, senão subsidiar os interessados no estudo da solicitação com elementos de auferição do favor solicitado?

Acaso ha paixão nos numeros alinhados no quadro comprovante dos saldos da Great Western, ou resalta alguma falsidade do meu trabalho? Sempre que me lanço a colligir dados estatisticos, tenho por principio o patriotismo, que me induz a propagar o valor do meu paiz e as minhas producções, quando outro merito não tenham, possuem-no, e bem frisante, o da honestidade. Como, estudado com lealdade o meu trabalho em apreço, poderia elle alicerçar perseguição á minha pessoa, levando-se a dispensar-me do modesto logar que exercia na C. de Finanças, se o que fiz não foi senão compilar o que anda por ahi impresso nos relatorios officiaes e mensagens presidenciaes? Dar-se-á o caso que se tenha por dogma a certeza de serem os dados estatisticos materia secreta, uma vez que a grande massa dos brasileiros não a lê?... Nessa hypothese, se a publicidade dos actos officiaes constitue, ainda assim, mysterio, dou-me por vencido e lamento, apenas, o elevado acervo de despesa a que é forçada a Nação para satisfazer o que já agora é tão só um capricho...

Mas a verdade é outra. Diante do clamor unisono que se ergue nos Estados desservidos pela Great Western, principalmente no de Pernambuco, onde nasci, e não podendo pactuar com a extorção feita aos laboriosos nordestinos, puz-me ao lado dos que combatem a malsinada majoração das tarifas. Estudando os successivos augmentos tarifarios obtidos pela companhia ingleza e tendo em mão as *provas officiaes* da lisonjeira situação por ella desfrutada, como se evidencia dos constantes saldos; outro não poderia ser meu gesto, sem com isso quebrar a linha de rectidão mantida na minha ethica profissional. Não me quizeram entender. Comprehendo que ha situações em que a limpidez dos céos é turvada ante as vistas empannadas por outros fulgores...

A desdita que cae sobre o nordéste é mais sensivel, causa mais males do que as oriundas do phenomeno das seccas. Essas, resultantes de condições naturaes, affizeram os Nordéstinos ás condições mesologicas, temperam-lhes as energias e os transformam em heróes anonymos, emprehendedores e habeis, da formação da grandeza do Brasil. Aquella — a tarifa polvo — suga as energias do povo, dreina ouro para o estrangeiro e — peor que tudo — influencia na degenerescencia do caracter nacional. Em meio ao embate dos interesses de toda ordem que volteiam em derredor da pretenção da Great Western, é para lamentar o jogo de feira que se banca, impunemente, para levar uma parte do paiz á miseria e cujo maior prejudicado é o sr. presidente da Republica. Na conjura sinistra, de que fazem parte todos os representantes (com honrosas e rarissimas excepções) do nordéste brasileiro — ha como uma preoccupação de afastar a propria individualidade, fugir á responsabilidade do acto, atirando todas as culpas sobre o chefe da Nação!

E' preciso que s. ex. prescrute a opinião do paiz, que compare as tarifas antigas e as actuaes, e tenha uma dessas nobres atitudes de alto descortino que tanto o distinguem entre os seus concidadãos — e annulle a força da avalanche que se despenha. Cinco Estados brasileiros, milhões de almas boas, trabalhadas pela desventura da gleba sempre calcinada pela inclemencia das seccas — a gente honesta e patriota de cinco Estados volta-se para s. ex. crente de obter justiça. Quando os representantes daquelle povo fogem ao cumprimento de um simples dever de protecção, quiçá, de humanidade; quando o éco dos seus soffrimentos se perde nos corações dos que deveriam zelar pelo bem dos seus mandatarios, resta o direito de appellar para o coração e o alto criterio do sr. presidente da Republica. E é para s. ex. que recorro, em nome dos alcançados pelas novas tarifas, constituindo-me representante do meu Estado, uma vez que os que o são de facto emudecem inexplicavelmente.

VALERIO COELHO RODRIGUES.

TOPICOS DO "DIARIO"

O TEMPO

BOLETIM DA DIRECTORIA DE METEOROLOGIA

PREVISÕES PARA O PERIODO DE 18 HORAS DO DIA 16 A'S 18 HORAS DO DIA 17

Districto Federal e Nictheroy — Tempo — Bom com augmento de nebulosidade; formação de trovoadas locaes.

Temperatura — Estavel, á noite, mantendo-se elevada de dia.

Ventos — Em geral, variaveis.

Estado do Rio de Janeiro — Tempo — Bom, com augmento de nebulosidade; formação de trovoadas locaes.

Temperatura — Estavel, á noite; mantendo-se elevada de dia.

Estados do Sul — Tempo — Perturbar-se-á em São Paulo e Paraná, perturbado nos demais Estados; chuvas e trovoadas esparsas.

Temperatura — Em ascensão, salvo no Rio Grande, onde será estavel.

Ventos — Variaveis e frescos, com rajadas no interios dos Estados.

SERVIÇO ESPECIAL PARA O TRAJECTO RODOVIARIO RIO-SÃO PAULO

Previsões para o periodo de 18 horas do dia 16 ás 18 horas do dia 17

Tempo — Bom, passando a instavel em São Paulo; trovoadas.

Temperatura — Estavel, á noite, manter-se-á elevada de dia.

Ventos — Variaveis, frescos.

Sans Façon

O senador Antonio Azeredo esteve hontem, no Palacio do Cattete, agradecendo ao chefe da Nação o ter-se feito representar no seu desembarque, ha dias, de regresso da Europa.

O vice-presidente do Senado se fazia acompanhar do sr. Florentino Avidos, que nada tinha a agradecer ao sr. Washington Luis, mas que se aproveitava do momento para se avistar com s. ex. e lhe testemunhar o apreço em que tem s. ex.

A chegada do politico mattogrossense deu margem a que collegas seus de representação, que se encontravam na sala de espera, aguardando a audiencia aos congressistas, fizessem allusões á majestosa limousine de que veiu proprietario o conhecido representante.

Houve mesmo, dentre elles, alguns que chegaram ás janellas do Cattete para apreciar o imponente vehiculo.

— Conheço-lhe as molas — adeantou o sr. Gilberto Amado. Atravessei Paris commodamente derreado sobre ellas.

— Diga, então, uma coisa — indagou o senador Aristides Rocha — não deu complicações para a policia de Paris aquella marca S. F., que se dizia o auto usava na capital franceza?

— Não — contestou o sr. Gilberto Amado. Catalogaram logo as duas letras na nomenclatura dos carros officiaes e não houve mais impedimento para o carro trafegar.

— E como é que traduziam o S. F.? — insistiu o senador amazonense.

— Muito simplesmente: Sans Façon...

O agachamento parlamentar

Na ultima reunião da Commissão de Finanças do Senado, provocou certo debate o projecto approvando o contrato firmado com a Companhia Mecanica e Importadora de São Paulo, para a construcção e installação do Arsenal de Marinha na Ilha das Cobras. E com essa ligeira discussão, uma coisa ficou irretorquivelmente demonstrada: o Tribunal de Contas impugnára o tal contrato com toda a razão, uma vez que se não enquadrava em nenhum dispositivo da legislação vigente que regula a materia.

Mas não se pense que, em face dessa certeza, tenha havido alguem, no seio daquelle orgão technico da Camara Alta, que levantasse a vóz no sentido de ser rejeitada a proposição. O Tribunal estava dentro e o governo fóra da lei, mas todos ali, embora reconhecendo é proclamando a verdade, curvaram a cabeça ao acto governamental, sob o pretexto de que, approvado o projecto pelo Congresso, de cujo pronunciamento dependia a execução do contrato, estaria este perfeitamente legalizado.

Como se vê, ha sempre uma saida, uma escapatoria para se chegar ao indefectivel amen que o Cattete sempre arranca, de qualquer maneira, do deploravel passivismo, do vergonhoso agachamento parlamentar. Mas é o caso de se dizer: — Ora bolas! Para que servem as leis? Se o governo contrata como quer e entende, sem observancia dos textos legaes, não ha necessidade de leis deguladoras das condições contratuaes para obras e serviços publicos. Se o que vale e prevalece são as disposições arbitrarias do Poder Executivo, acabe-se de vez com as formalidades, com as enscenações e com as cerimonias.

A infancia do general Nestor

Ha muitas semanas que não nos encontravamos com o sr. general João Nepomuceno Costa, illustre companheiro do sr. ministro da Guerra, desde os tempos de meninice, em Florianopolis, Santa Catharina, donde ambos são filhos.

Nosso encontro teve logar na Praia do Flamengo, á tarde, quando s. ex. para espairecer, sentado em um dos bancos deste aprazivel local, assistia á passagem das jovens que se iam banhar.

Não é máo gosto.

No decorrer da palestra que entretivemos com o grande commentador da nossa Constituição, affirmou-nos s. ex. que, além dos seus grandes pendores juridicos, era um cultor da Historia-Patria, razão por que sempre que se lhe offerecia opportunidade, desde que dispunha de dados ou elementos de absoluta valia, fornecia taes dados aos historiadores, muito principalmente em se referindo a homens eminentes. Publicando o "Diario Carioca" reminiscencias da Escola Militar, ao tempo em que o sr. general Nestor era alumno, assim como varios incidentes passados com elle, deveriamos tambem para completar a historia da vida do mesmo general, publicar tudo o mais, desde o seu nascimento, em 1858, no Sacco dos Limões, em Florianopolis, que é um bairro da capital de Santa Catharina, muito pittoresco e habitado, quasi que exclusivamente, por lavadeiras e peixeiros, até quando s. ex. assentou praça, sendo que dahi para diante começou sua vida a ser registrada em documentos officiaes.

Disse-nos o general Nepomuceno Costa: "E' interessante a vida do Nestor, desde o dia do seu nascimento, até ao tempo que assentou praça na tropa de linha do Governo, em 20 de fevereiro de 1888, com a edade diminuida, conforme se poderá verificar do Almanak Militar.

— Como já te disse, em principio, o Nestor nasceu em 1858, em mez e dia que não sei, nem elle, no Sacco dos Limões, em Florianopolis.

— O homem é então "barriga verde"? perguntamos.

— Não, elle é o unico catherinense que não tem barriga dessa côr. A do Nestor é rôxa... Como ia dizendo, o nosso ministro só veiu ao mundo com vida, graças, a bem dizer, a um verdadeiro milagre. Sua illustre genitora, então, quasi succumbiu.

Senhora que era de grandes virtudes religiosas, fez a seguinte promessa a Nosso Senhor dos Passos, que se cultua na igreja de Florianopolis: caso ella se salvasse e o seu filho, se esse fosse homem, lhe pôria o mesmo nome do padroeiro da cidade. O milagre se fez, mas a piedosa senhora não poude cumprir integralmente a sua promessa, pois, o padre, na hora do baptismo da criança, suggeriu outro nome, para seu filho, constituido das mesmas letras do nome do milagroso Santo. E' esta a razão por que a pessoa que dirige a pasta da Guerra, ao invés de se chamar Nosso Senhor dos Passos, chama-se Nestor Sezefredo dos Passos. O Nestor até aos dezeseis annos, nada produziu de notavel. Dessa edade até assentar praça, notabilizou-se como alumno distincto das primeiras letras, e como chefe dos "Chofóros", denominação de um grupo de rapazes residentes no bairro da Toca. Eu, por minha vez, residia na Figueira e cheflava o grupo desse bairro, denominado "Oropa". Antes, porém, de contar o caso desses grupos e o papel que Nestor desempenhou num delles, convem tambem informar qual o appellido que tinha o nosso homem e as razões de ser desse appellido. O Nestor era conhecido como o "Cabaça", devido á forma ovoide do seu craneo alongado, estigma revelador da sua proxima ascendencia chamita. Voltando ao caso dos "Chofóros" e "Oropa", tenho a te dizer que o pessoal desses grupos não podia sair dos seus bairros além do limite preestabelecido como divisa, que era a ponte do Vinagre, que fica situada, ainda hoje, entre a Toca e a Figueira.

— Já sei, os "Chofóros" do general Nestor sempre surravam o sr. e seu pessoal.

— Como te enganas... Emquanto o Nestor chefiou os "Chofóros" não só o seu pessoal nunca conseguiu sair da Toca, como lá mesmo dentro da sua zona, foi, por mim, surrado e pelo meu pessoal.

— E o general Nestor que fazia?

— Ora, o "Cabaça" sempre que tinha conhecimento de uma incursão, mettia-se na "toca" para organizar o plano de defesa e ataque... emfim, o seu thema tactico e estrategico.

Quando elle concluia o seu trabalho, geralmente os seus commandados já estavam debandados, depois de muito surrados por nós.

— E o pessoal delle não se revoltava contra esse procedimento?

— A's vezes, mas o Nestor durante varios annos os convenceu que os desastres eram sempre motivados pela não applicação dos seus themas tacticos. Um dia, porém, os rapazes não estiveram mais de accordo com essa historia, e antes do momento de uma das incursões annunciadas pelos "Oropa", quizeram que o Nestor lhes mostrasse o plano de defesa e do combate, contra o "nimigo". Este lhes declarou que ainda não estava prompto, mas que havia de ser magnifico. O Nestor até hoje deve estar arrependido de ter dito semelhante coisa. O plano não appareceu. Os rapazes, não só lhe deram formidavel surra, como então, o destituiram da chefia dos "Chofóros".

— E o sr. com o seu pessoal, foi bem succedido nessa annunciada "batalha"?

— Não fomos, não. Nunca na minha vida apanhei tanto como nesse dia. Só uma semana depois é que consegui pôr a vista em cima de todo o pessoal do "Oropa". Você não imagina como o meu pessoal foi "amarrotado". Eu bem que tive saudades do Nestor, na chefia dos "Chofóros"... mas o meu amigo depois do seu insuccesso, envergonhado, resolveu assentar praça.

Este incidente da vida do Nestor, que a muitas pessoas parecerá de nenhuma valia, foi, no emtanto, muito significativo. O Nestor devia ter escolhido outra profissão, que não fosse a militar. No Paraná, agora, durante a revolução, elle se metteu a estudar um thema tactico para impedir a passagem do general Prestes (o de verdade), do Rio Grande do Sul, para o Paraná e Santa Catharina. Quando teve o seu plano resolvido, o Prestes já estava fazendo dores de barriga ao presidente do Piauhy, dr. Mathias Olympio, lá no extremo norte. O Nestor com a mania que tem de retardar a solução de tudo, que se mette a querer resolver, acaba sempre chegando fóra de opportunidade. Felizmente, em campanha nunca fui seu commandado e para o Brasil eu só peço a Deus, que não tenha nenhuma revolução, emquanto correr o risco do Nestor commandar qualquer força militar. Se tal acontecer, estaremos perdidos... Quando o Nestor tiver resolvido assumir a offensiva, os nossos inimigos já estarão dentro de nossas casas, almoçando com as nossas familias. O resto da vida do Nestor encontrarás no Almanak Militar.

— E o caso do tenente Buys?

— Sim, elle tem bravura pessoal. Mas, no Exercito, hoje, mais vale o plano de conjunto, que a força bruta deste ou daquelle. E, no caso do Buys, é sabido, elle foi auxiliado por uma casca de banana. Se não houvesse escorregado o destemido tenente, o Nestor teria levantado as mãos: Kamerade!, Kamerade!... Olha, meu filho, o Nestor, bem pensando, talvez não desse nem mesmo para sacristão. Elle gosta muito de biscoitos. Era capaz até de, naquella funcção, comer as hostias do Santo Officio, e deixar os padres na mão...

E o general Nepomuceno continuou olhando as graciosas jovens em caminho para a praia. Acompanhava-as de alto a baixo. De todas, tirava como se diz, uma linha.

Estaria ali s. ex. tambem organizando o seu plano tactico e estrategico?

Uma preferencia esquisita

Como se sabe, o sr. João Lyra esteve ameaçado de perder a sua cadeira senatorial, que o então governador do Rio Grande do Norte queria para si proprio. Vencendo a refrega, s. ex. tem a posse da sua cadeira-mandato, mas está despojado da sua cadeira-poltrona.

O caso se conta em poucas linhas. No recinto do Monroe, cada senador tem o seu logar certo e só uma vez por outra muda de assento, quando o exigem certas confabulações discretas. Mas o sr. Pedro Celestino teima em sentar-se, sempre que a encontra vasia, na cadeira daquelle seu collega da terra do gerimu'.

Homem conservador, que não gosta de se abancar nos logares alheios (tanto assim que recusou a senatoria resultante da renuncia do sr. Eloy de Souza), o sr. Lyra tem andado impedido de participar dos trabalhos daquella casa do Congresso. Põe-se de pé, na porta que dá accesso ao recinto, fumando o seu cigarro, com ar tristonho, a ver se o sr. Celestino o descobre e lhe restitue o que lhe pertence. Tudo debalde. Não obstante o seu logar estar marcado com o seu nome, em letras bem graudas e vistosas, o senador por Matto Grosso se faz desentendido e lá continua aboletado, manifestando, assim, uma preferencia que não se sabe explicar, mas que evidentemente priva o relator do orçamento da Fazenda de tomar parte nas discussões e votações do plenario.

Mas, fique tranquillo o sr. Lyra. O sr. Celestino ha de devolver o seu a seu dono.

O uso do cachimbo faz a... boca torta

O sr. Arnolfo Azevedo foi presidente da Camara dos Deputados e tomou gosto pelo cachimbo... Não foi o seu uso que lhe fez a boca torta; mas, a verdade é que elle tomou gosto pelo cachimbo, que mais lhe entortou a boca celebre, não tanto como a queixada com que Sansão desbaratou os philisteus.

Antes de deixar a presidencia da Camara, ainda na vigencia da Constituição reformada, quando ainda não prevalecia a deformada, o sr. Arnolfo Azevedo fez uma reforma dos serviços da Camara a seu modo, favorecendo amigos e vingando-se de desaffectos. Acreditava elle que essa obra seria eterna. Mas, pouco a pouco, foi-se impondo a necessidade de pôr nos eixos o que o sr. Arnolfo tirara dos ditos. E a Camara vae, sem realizar reformas integraes dos seus serviços, procurando attender ás exigencias dos mesmos.

Diz-se, nos corredores do Senado, que o sr. Arnolfo não comprehende e não admitte que lhe toquem na menina dos olhos, que é a Camara, cuja organização considera intangivel para todo o sempre. E accrescenta-se que o senador paulista, não podendo contrariar de frente as modificações acaso solicitadas pela Camara para os seus serviços, anda querendo submettel-as... ao regimento do Senado, no regimen do "collete de couro", ali adoptado...

O sr. Arnolfo Azevedo, ao que é corrente, proclama, na Commissão de Finanças do Senado, que é preciso submetter a Camara ao regimento do Senado, para não continuar a legislar em desaccordo com a Camara alta do Congresso, á qual se deve subordinar por ser essa alta e aquella baixa...

LIVROS & AUTORES

O LIVRO DO DIA: *Grandeza da psychotherapia* — Maximus Neumayer — Rio de Janeiro.

O autor é bastante conhecido pelos seus trabalhos no terreno da psychotherapia.

Dedicando seu livro "á humanidade soffredora e áquelles que desejam evitar o soffrimento", o professor sr. Neumayer expõe a doutrina, com clareza e methodo, em oito capitulos:

Prologo — O resurgimento das sciencias antigas — Como rejuvenescer — Como adquirir o poder psycho-magnetico e o imperio sobre os elementos da natureza — A minha missão — O melhor systema de curar — O melhor systema de curar (continuação) — Cura mental á distancia ou Radio-Pranica — Cura astral á distancia — Heliotherapia e magnetologia Pranico-Therapeutica.

Trata-se da "chave da vida longa e feliz", magnifica recommendação para uma obra.

*** Recebemos o boletim mensal de *La Internacional de la Ensenanza*, correspondente a agosto e setembro.

O orgão official do *Internacional de los Trabajadores de la Ensenanza* é editado em Paris. O presente numero contem materia muito interessante, nas suas varias secções: "Vida de Internacional", "Vida das secções nacionaes", "Movimento obreiro internacional", "Os trabalhadores do ensino através do mundo", "A escola e o ensino em todo o mundo".

*** As mãos de Tolstoi.

A proposito do centenario do grande escriptor russo, Gorki escreveu:

"Eram mãos surprehendentes, as delle. Não seriam bellas — cheias de grossas veias e de nós. Possuiam, entretanto, notavel força de expressão, intenso podre criador.

Leonardo de Vinci tinha, certamente, mãos semelhantes. E com mãos dessa especie, tudo se póde realizar. Falando, Tolstoi, ás vezes, agitava os dedos; outras, de repente, abria as mãos, quando pronunciava palavras que desejava sublinhar. Parecia um Deus — não Jeovah, nem mesmo Jupiter, um deus russo, sobre um throno de aço e sob docel de ouro. Não era, todavia, sublime; era, sim, mais malicioso, talvez, do que qualquer dos outros deuses".

*** Tolstoi e o vagalume.

E' ainda Gorki quem conta. Certa noite, elle surprehendeu Tolstoi — então preso de desgostos domesticos — a indagar, com doçura, de um vagalume que pousára sobre uma planta do seu jardim:

— Como vaes? bem?

Tolstoi, como á espera de resposta, na sua atitude classica — as mãos no cinto de couro — olhava o insecto. E, depois, murmurou com melancolia:

— Pois, eu não vou bem...

C. L.

POLITICA PITTORESCA

Regressando da Europa, o sr. Antonio Azeredo acaba de falar aos jornaes.

Mais uma vez o sympathico senador mattogrossense deu aos "bons amigos da imprensa" noticias auspiciosas e enternecedoras dos seus velhos e amaveis camaradas do outro lado do Atlantico, que o receberam com o carinho de sempre.

— Achei o Poincaré firme, na estacada, batendo-se pela estabilização do franco... Teve uma grande surpresa, quando me viu numa tribuna especial, ouvindo um discurso que elle fazia, justamente para apontar o nosso exemplo, com a caixa de estabilização. Sorriu-me e chegou até a fazer-me uma saudação de cabeça. Logo que acabou o discurso foi buscar-me. Almoçamos juntos, como velhos copains... Ainda se come muito bem, na França. Elles estão reagindo contra a invasão americana. Formou-se até uma liga para restauração da velha cozinha franceza...

Em Karlsbad encontrei o Stresemann... Muito gentil sempre. Foi visitar-me no hotel e queria por força levar-me para um passeio a Berlim, afim de mostrar-me o resurgimento allemão. Mas não me foi possivel fazer-lhe a vontade. Tinha compromissos marcados. Segui para a Tchecoslovaquia para abraçar o meu velho amigo Mazarick. Dali fui ainda á Italia. Mussolini havia reclamado a minha visita, ali, pois que elle não póde arredar pé do governo. Imaginem... está gerindo as sete pastas do governo. E ainda tem tempo para pilheriar. Disse-me que ia fazer uma nova reforma no Senado só para levar-me para lá, como senador honorario... Impagavel, Mussolini.

— E a Hespanha, senador? O senhor viu a Hespanha? perguntou um reporter.

— A Hespanha está muito desinteressante, o meu caro Primo está noivo...

— O senador tem primos, na Hespanha?

— O Primo de Rivera... Aquillo foi um desastre... Um homem velho não deve ficar noivo... E' sempre um desastre...

— Para a noiva?

— Para elle, principalmente, porque acaba fazendo papel triste... na politica então! Vocês sabem... na politica a gente quando não tem força, deve ao menos fingir que tem... E um velho quando se mette a querer casar, acaba dando o prégo... Porque o velho quando ama não sabe disfarçar coisa alguma... Torna-se uma criança.

Ahi um jornalista, mais ousado, observou:

— Quer o senador, então, dizer que o presidente do Senado...

— Oh! o nosso Mello Vianna... sorriu o sr. Azeredo. E explicou: Esse não perderá muito... mesmo porque o prestigio politico que elle tem no Senado é apenas decorativo... Um orgão sem funcção...

MARFORIO.

MUSICA

* *Concerto de despedida das irmãs Machuca Suarez* — Em tarde de domingo, na mesma hora da audição de alumnos do Instituto, coincidindo com o football e outras attracções, não era de esperar grande concorrencia num concerto em beneficio de uma igreja!

Noutra chronica sobre as duas distinctas artistas argentinas manifestei o desejo de ouvi-las em autores classicos. O concerto de ante-hontem satisfez esse desejo e confirmou quanto me occorreu dizer sobre ambas.

A sra. Lucila de Garcia revelou-se pianista de altos dotes, briosa, elegante, leve, de technica segura e sobretudo intelligencia alerta.

Na *Tocata* e *Fuga* de Bach — Busoni fraseou com perfeita clareza destacando bem os themas e dando a precisa elegancia aos desenvolvimentos. Nas duas peças de Liadow, no *preludio em sol* de Rachmaninoff, na *Berceuse* de Chopin soube *cantar* as melodias com fino gosto, sem amaneiramentos, requintada na sua sobria expressão, sobriedade que muita gente confunde com frieza. No *estudo* e nas *variações brilhantes* de Chopin mostrou desenvoltura e facilidade nos transes mais difficeis e um brilho bem tropical. Em *Jeunes Filles au Jardin* de Mompou caracterizou essa pagina modernissima com graça, esvelteza e verdade. Artista completa em summa.

A srta. Anny Machuca Suarez confirmou plenamente os sinceros elogios com que a saudei na outra chronica. Só me desgostou ouvi-la cantar o *Dio possente* do Fausto de Gounod, aria de Valentino, para barytono, inteiramente deslocada no programma. E' que, não tendo vindo preparada para concerto classico, não trouxera musicas e se valera, á ultima hora, desse trecho. Essa explicação, que me deram, minora a culpa sem justifica-la. Não seria melhor haver cantado alguns trechos sul-americanos tão interessantes?

Cumpre salientar dentre os numeros cantados a *Serenate inutile* de Brahms, a sugestiva e emocional *Chanson d'automne* de Luiz Mortet, *Comme la Nuit* de Bohm e *Voici l'instant suprême* de Schubert.

Em todas, a srta. Anny Machuca Suarez revelou-se cantora de primeira agua.

AZALAN.

DE ESGUELHA

"A nossa politica tem sido um mercado de consciencias, tem sido por demais pessoal e interesseira...";

"...está traindo a patria; quer passar por um governo livre, intitulando-se constitucional...";

"...O Senado tambem tem de sujeitar-se ás imposições, porque cada senador lhe deve o obsequio de sua escolha";

"cada governo que se succede, no paiz, cava mais fundo o perigo, onerando as profissões de impostos novos e addicionaes, criando, inutilmente, logares em beneficio do filhotismo, augmentando o deficit e enfraquecendo de dia a dia as forças activas da Nação";

"...temos tido, na vida politica, o imperio da calumnia, da falsidade, do terror, da vingança e da traição!"

Estes trechos não são extrahidos de qualquer jornal contemporaneo. São do manifesto republicano, de Barbacena, de 1887. Assim era julgada a monarchia. E para corrigir tantos e tão graves males, os signatarios do documento historico só viam um remedio — a Republica: "Só a Republica Federal poderá levantar o nivel moral da Nação, moralizando as instituições e estabelecendo a nova administração pela autonomia dos Estados. A transformação radical ao systema influirá beneficamente, entregando ao povo a sua soberania, etc., etc.".

Para que se avalie como se confirmaram taes prophecias basta assignalar este simples contraste: na monarchia, era licito prégar, como se vê, a Republica, isto é, a destruição do throno, da dynastia; no regimen vigente, a lei scelerada encarcera os que, convictos da necessidade de uma transformação politica, economica ou social, procurarem, pela doutrinação, fazer adeptos.

Mas os signatarios do manifesto de 87, a rigor, não se enganaram. Elles falavam em Republica — e isso que ahi está é o que Wronski chamou zoocracia, o regimen dos instinctos, dos instinctos mais grosseiros...

ZORRO.

O Rio tem agora apenas meia duzia de theatros funccionando

HOJE, NO INSTITUTO

VIDA MUNDANA

CHRONIQUETA

Tivemos ha dois dias o prazer e a surpresa de receber em nossa redacção um cavalheiro paulista, muito bem apessoado, trajando com elegancia, que veiu pedir a nossa intervenção num caso social em que elle se sentia prejudicado.

* * *

Achamos o caso extremamente curioso, sobretudo deante do ar de sinceridade e boa fé de que o alludido visitante se revestia.

* * *

Em suas linhas geraes, a historia é a seguinte:

O sr. Y, residente em São Paulo, foi ha tempos proposto e acceito socio de um club dansante desta capital. Quando os seus lazeres permittem, esse cavalheiro, que gosta do mar, do Corcovado, do Pão de Assucar e das cariocas, toma a sua cabine no trem de luxo e vem ao Rio divertir-se um pouco.

Assim, na sua presente estadia entre nós, sentindo vontade de dansar, dirigiu-se alegremente ao club já citado — e ahi é que começa a historia.

Como é bastante natural, o sr. Y não tem aqui um grande numero de relações, e naquella festa, sobretudo, não conhecia quasi ninguem. Dirigiu-se então ás moças que lhe despertavam sympathias, convidando-as a dansar.

Com grande espanto seu, porém, todas, meio vexadas, se recusaram, sob a allegação de lhe não terem sido apresentadas.

* * *

O sr. Y veiu então a esta redacção pedir-nos providencias sobre esse caso. Elle quer que as moças, a nosso pedido, dansem com elle sem apresentação.

* * *

Sendo um club uma sociedade fechada, aonde não se permitte o ingresso de qualquer pessoa, o nosso visitante acha superflua e descabida essa formalidade de travar conhecimento.

* * *

A vida já anda tão complicada que não custa nada simplifical-a um pouco. O sr. Y acha que as etiquetas foram banidas com o Imperio. A Republica veiu egualar a todos. Em um club, o socio que paga, por mez, 20$ ao cobrador, é egual a outro que tambem pague a mesma quantia e, portanto, as filhas deste podem dansar com aquelle...

* * *

Nada de mesuras, de salamaleques, de "não me toques", de "chiqués". Hoje não deve haver mais nada disso. Os tempos são outros. Vivemos em plena éra democratica do "cachorro quente"...

* * *

O sr. Y, que é um rapaz elegante e é rico, muito rico mesmo, deixou a festa desolado.

E, emquanto, no vestiario, esperava que lhe entregassem o chapéo para sair, architectando já a reclamação que nos viria fazer, ouvia como um éco a orchestra tocar, maliciosamente "De que vale a nota sem o carinho da mulher"...

L. C. J.

ANNIVERSARIOS

Fazem annos hoje:

As sras.: Ruth Moacyr Collares, maestrina Francisca Gonzaga e Maria Fiuza Pereira; srs.: senador Lauro Sodré, Eduardo França, Julio Novaes, Mozart Lago, nosso collega de imprensa, e Lauro de Miranda.

— Passa hoje o anniversario natalicio da srta. Zuleide (Zula) filha do sr. João Belmiro dos Santos e da sua esposa d. Francisca Ribeiro dos Santos.

— Festeja hoje o seu anniversario o nosso confrade de imprensa Adalberto Coelho, redactor do "Jornal do Brasil". Figura illustre do jornalismo carioca, pelo brilho de sua intelligencia, inflexivel caracter e notavel capacidade de trabalho, Adalberto Coelho receberá muitas homenagens pela passagem desta data.

— Completou, hontem, mais um anno de existencia a sra. Candida da Costa Leite, esposa do clinico e operador dr. Antonio José da Costa Leite.

— Passa amanhã, o anniversario da menina Anileda, filha do capitão Domingos Francisco Moreira, e de d. Adelina Alvares Moreira.

NOIVADOS

No dia 12 do corrente, contrataram casamento o sr. José Fernandes Pinheiro, do commercio desta praça, e a sta. Maria José Serpa Pinto, filha do advogado Serpa Pinto.

— Contratou casamento a sta. Alda Panissolo, filha do sr. Augusto Panissolo e d. Thereza Panissolo, com o sr. Paulo Brito Mendonça.

PROMOÇÕES

A administração publica acaba de premiar um de seus bons servidores promovendo a telegraphista de 2ª classe da Repartição Geral dos Telegraphos o nosso collega de imprensa Calazans Gil.

O recempromovido é sem nenhum favor considerado uma das figuras que se destacam no funccionalismo pela firmeza de caracter, operosidade, conhecimento technico de seu officio e sobretudo pela cultura solida que possue.

Chefe de uma secção do trafego telegraphico daquella repartição, o sr. Calazans Gil a dirige com sabedoria e justiça, impondo-se por essa arte á admiração de seus subordinados.

Os funccionarios do Archivo da Central, preparam a esse seu chefe carinhosa manifestação.

EM ACÇÃO DE GRAÇAS

O Centro dos Professores e Coadjuvantes de Ensino das Escolas Nocturnas faz celebrar hoje, ás 10 horas, na igreja da Candelaria, missa em acção de graças pelo feliz regresso á patria de seu patrono o senador Antonio Azeredo.

HOMENAGENS

Os artistas brasileiros, num gesto muito delicado de confraternização, prestaram, hontem, uma significativa homenagem ao pintor portuguez Alves Cardosa e exma. senhora, que se acham presentemente em nossa capital. Os nossos artistas offereceram, no Club dos Bandeirantes, um chá ao casal, valendo-se desse ensejo para mimosear-lhes com um artistico pergaminho, como lembrança de sua visita ao Brasil.

Em nome dos artistas brasileiros, o esculptor Corrêa Lima, director da Escola de Bellas Artes, fazendo, por essa occasião, entrega do pergaminho.

Recital de piano da sta. Elza de Campos e sr. Aloysio de Paiva

Srta. Elza de Campos

Realiza-se hoje, ás 20 1|2 horas, um recital de piano dos alumnos Elza de Mello Souza Campos e Aloysio Randolpho de Paiva, da classe da professora cathedratica d. Lucia Branco, e cujo programma é o seguinte:

1ª Parte — Bach-Busoni — Choral n. 9 — Beethoven — Sonata (Ao luar) — Chopin — Nocturno — Wagner-Brassin — Encantamento do fogo — Liszt — Polonaise n. 2 — Pela alumna Elza de Mello Souza Campos.

2ª Parte — Bach — Preludio e fuga — Beethoven — Sonata Appassionata — Guy D'Auberval — Estudo — Debussy — Preludio — Falla — Dansa do Amor Brujo — Albeniz-Triana — Pelo alumno Aloysio Randolpho de Paiva.

A entrada é franca.

CASAMENTOS

Realizou-se, no dia 11 do corrente, o casamento da sta. Margarida de Castro, com o sr. Oswaldo de Castro Mattos.

Ambas as cerimonias realizaram-se na rua Felippe Camarão n. 98, residencia da progenitora da noiva, a exma. viuva Maria Vasco de Castro.

—Realiza-se hoje o enlace matrimonial da sta. Juracy Parreiras, filha do coronel José Calazans da Silva Parreiras e de sua esposa, sra. Adelia Parreiras, com o sr. Augusto Menezes Mesquita. O acto civil será realizado, ás 15 horas, na residencia dos paes da noiva, á rua Piratiny n. 95, e o religioso, na matriz de São Francisco Xavier, ás 16 horas. Serão padrinhos: da noiva, no civil, o sr. Torquato Vieira Mesquita e sra. Maria Augusta Menezes Mesquita; no religioso, o sr. Oswaldo Rodrigues Lima e sra. Idala Rodrigues Lima, do noivo, no civil, o coronel José Calazans da Silva Parreiras e sra. Adelia Parreiras; no religioso, o sr. Decio Parreira e sra. Carmen Parreiras.

BODAS DE PRATA

Constituiu uma nota de elegancia e de arte a festa, hontem realizada, no palacete da residencia do sr. general João S. Neiva de Lima por motivo da passagem do 43º anniversario de seu feliz consorcio com a exma. sra. d. Alzira Muller Neiva, offerecida ás pessoas de suas relações. O palacete de sua residencia, á rua Carneiro de Campos, encontrava-se repleto de parentes, pessoas amigas e collegas do velho militar tendo sido offerecido um lauto banquete, tocando magnifica "Jazz-band". A' noite teve inicio um baile que se prolongou até alta madrugada.

CONFERENCIAS

Por motivo do fallecimento da exma. sra. condessa Paulo de Frontin, foi transferida para o proximo dia 30, a conferencia que o sr. Frederico Perrocini devia realizar na Escola Superior de Agricultura, sobre o seguinte thema: "Fermentação dos detrictos organicos nas cellulas zymothermicas".

CONVALESCENTES

Teve alta da Casa de Saude S. José, onde foi submettida a uma intervenção cirurgica praticada pelo distincto operador dr. Armando Aguinaga, a sra. Virginia Neves da Costa Leite, esposa do sr. Annibal da Costa Leite.

Durante a essa permanencia na Casa de Saude S. José, d. Virginia foi muito visitada pelas suas amigas e parentes.

A loucura levou-o ao suicidio !

A SCENA TRAGICA DE HONTEM NO HOSPICIO NACIONAL

Desde 24 de maio ultimo que foi recolhido ao Hospicio Nacional, Sebastião Barbosa Netto, branco, brasileiro, com 42 annos de edade, solteiro, lavrador e que se achava até então internado em uma das enfermarias da Santa Casa de Misericordia.

Sebastião ficara, no Hospicio, internado na enfermaria de clinica neurologica, pertencente á Faculdade de Medicina, a cargo do dr. Faustino Esposel.

Foi na sala de toilletes dessa enfermaria que, hontem, pela manhã, approximadamente ás 6 horas do dia, o demente golpeou o pescoço com uma navalha que occultára em seu poder.

Quando os serventes, enfermeiros e outros doentes procuraram Sebastião, ali o encontraram já cadaver, numa poça de sangue.

O golpe, que fôra profundo, seccionara a veia jugular interna.

Só ás 14 horas foi o cadaver removido para o necroterio do Instituto Medico Legal, onde o dr. Antenor Costa, medico legista, após o exame de autopsia, attestou como *causa-mortis* — ferimento do pescoço com seccionamento da jugular interna e consequente hemorrhagia.

O cadaver ficou em deposito no necroterio, sendo enterrado hoje como indigente se pessoa alguma não o reclamar.

PARQUE LAFAYETTE

Terrenos em lotes, chacaras e sitios, entre Rio e Petropolis, servidos por magnifica estrada de rodagem e pela Leopoldina, com passagem de 500 a 300 réis, ida e volta, 20 minutos de automovel e 30 de trem. O factor maximo do valor da propriedade é o facil e barato transporte.

A construcção é livre e o material mais barato 30 %.

Tratar no local (Estação de Merity) ou na Casa Bancaria Lafayette Bastos & Cia. Rua Buenos Aires, 46. Tel. Norte 1587.

A VOLTA DA BARBA E DO BIGODE

Uma offensiva capillar de grande estylo, pois não só abandonarão os rapazes o uso do queixo azul, como deixarão as senhoras crescer os cabellos

MAS O GLABRO AINDA É O REI DA MODA

Os homens andam ameaçados, segundo o ultimo boato de Paris, da volta da barba e do bigode. E' uma offensiva capillar de grande estylo, pois, não só abandonarão os rapazes o uso do queixo azul, como deixarão as senhoras crescer os cabellos. Coisas que se dizem... Ha realmente poucas probabilidades de successo para esta dupla moda.

Os modernos manifestam verdadeira idyosincrasia pelas caras pelludas. Curiosa desaffeição!... Nos tempos antigos Pedro o Grande da Russia impoz aos barbados forte imposto, pois a barba considerada objecto de luxo só podia ser usada pelos ricos e pelos nobres.

Na Idade Media, a barba era signal de autoridade e de alta hierarchia social. Recente polemica fez chegar quasi a vias de facto os escriptores André Gide e Rouvegre, originando-se a polemica pela discussão deste ponto delicado: Hamlet, teria ou não teria barba?... Depois de renhida controversia e de meticuloso estudo dos velhos textos de Shakespeare chegaram á conclusão que o joven neurasthenico de Elseneur era barbudo.

Cada civilização, no emtanto, possue o seu ideal e a sua ethica. Até a coragem toma, segundo a época, uma feição propria e differente.

Durante a campanha da Russia, cujos sinistros lances se registram nas paginas mais terriveis da historia de França, Napoleão 1º, vendo apparecer, em manhã de uma geada verdadeiramente polar, o marechal Daru barbeado de fresco, asseiado e correcto não poude deixar de exclamar deante do seu estado maior:

— "E' o homem mais corajoso do Imperio!"

Os homens de hoje, bancando sem saber este masculo Daru, continuam e continuarão a barbear-se virilmente, corajosamente, modernamente. O glabro ainda é o rei da moda.

Parnaso-Film:

PAYSAGEM

Hoje... Um dia esquisito. Sol
[friorento,
Esfarrapada sobre o mar cin-
[zento
Numa diaphaneidade de illusão,
A neblina.. a nostalgica nebli-
[na...
Um sonho de tristeza... esta
[morphina
De todo solitario coração.

Maria Eugenia Celso

THEATRO

A primeira de amanhã

A COMPANHIA DO THEATRO COMICO DA'-NOS AMANHÃ NO C. GOMES UM NOVO SAINETE

Primeira amanhã de "Meu sogro é um pirata!" — No Carlos Gomes

Amanhã, nas sessões de 7,30 e 10,20, apresenta-nos no Carlos Gomes a Companhia Brasileira "Meu sogro é um pirata".

Seleccionado por Miguel Santos, que o traduziu, adaptou e, mais do que isso, arranjou para a nossa scena.

"Meu sogro é um pirata!", é original de Bisson e Hennequim, os mestres vaudevillistas, modelos dos melhores escriptores no genero, e assim póde-se bem imaginar o que vão ser as representações de amanhã, no Carlos Gomes, na primeira e na terceira sessões.

O prof. Eduardo Vieira, que ensaiou "Meu sogro é um pirata!", não podia ter feito mais acertada distribuição dos papeis, confiando os principaes a Manoelino Teixeira, que será o cabo Nicolau; a Manoel Durães, o deputado Wenceslau Redondo, o sogro apiratado; a Olga Novarro, a Theodora, conquistadora de corações, Lucilia e Jurema, a Dulce de Almeida e Lygia Sarmento; uma interessante caracteristica a Augusta Guimarães.

Os demais papeis, alguns de grande realce na representação, estão entregues a Affonso Stuart, Fernando Rodrigues, Nella Regini e Roque da Cunha.

Theatros em S. Paulo

PRIMEIRAS

Foi auspiciosa a estréa da Companhia de Revista e Fantasias de Antonio Macedo, no theatro Santa Helena. Grande concurrencia tendo se mantido o theatro repleto nas primeiras e segundas sessões, a terceira esteve regular. Na primeira sessão e na ultima a companhia fez se representar com a revista em 1 acto e 16 quadros de Jota Martins, "Ora vejam só" e "Assim eu gosto", de Antonio Macedo na segunda sessão.

Apesar de algumas falhas decorrentes durante o espectaculo a estréa agradou.

O elenco embora pequeno é bom.

Conchita Ulia, Wone Brand e Aurora Alvim, foram muito applaudidas.

Os bailarinos Lon y Janot alcançaram exito nos seus bailados "Baccanal" e "Cocaina".

Do naipe masculino estiveram a altura dos seus papeis os senhores artistas Henrique Alves, Humberto Miranda e João Fernandes.

"Girls", coristas, faltam-lhe, é verdade, mais algumas.

Preços absolutamente populares.

Scenarios á altura do conjunto.

Luz pouca e com falta de effeitos. Orchestra andou indecisa, o maestro Antonio Lago, não se dá bem com os musicos.

Assim, pois a companhia do sr. Antonio Macedo, entrou com o pé direito em S. Paulo.

Juca do Rio.

THEATRO BOA VISTA — Leopoldo Fróes, estréa no dia 24 deste mez com espectaculos por sessões.

Por ora continúa a companhia Tró-ló-ló, com a revista "Estação da Luz", de Brasil Gerson.

CASINO ANTARCTICA — Companhia Margarida Max, com a peça de costumes nacionaes de Motta Ribeiro, "Luar do sertão".

Dia 25 deste mez, Margarida Max dará a sua festa artistica.

THEATRO APOLLO — Companhia Abigail-Roullem ,continúa dando seus espectaculos até o fim deste mez, pois deverá estréar no Trianon a 3 de novembro.

Declamação

A SEGUNDA VESPERAL DA SRA. BERTHA SINGERMANN

Embora a sala de hontem no Palacio não tivesse o aspecto de casa repleta que apresentava no sabbado, nem por isso os applausos á illustre declamadora foram menos quentes.

Estamos a dizer mesmo que o enthusiasmo era maior ou pelo menos tão fremente como na primeira audição.

O programma continha aliás algumas poesias, que, só pelo prestigio da sua belleza intrinseca, seriam capazes de justificar toda aquella gente a ovacionar a interprete desses versos magnificos em que a poesia tanto se alcandora como espiritualiza, como nos intermezos de Heine, no poema heroico "Los caballo de los conquitadores", de Chocano, no trecho da "Filha de Jorio", de d'"Annunzio, e algumas paginas mais de Rubem Dario, Alvaro Moreyra, e outras cheias de alma, sentimento, encanto, doçura e perfume.

A sra. Bertha Singermann, para poder corresponder a espontaneidade do applauso, foi ainda obrigada a recitar aluguns extras — Xyz.

O programma completo é o seguinte : Vida retirada, Fray Luis de Leon; Cancion de primavera, Pablo Piferrer; Canto de angustia, Leopoldo Lugones; La fuente y la flor, Vicente de Carvalho, Trad. de Rocuant; Polidrritimo del jugador de futbol , J Parra del Riego, Trad. de Vill espesa.

II — Relatos de tres cardenales, Julio Dantas: I, Relato del cardenal espanol; II, Relato del cardenal francez; III, Relato del cardenal portuguez.

III Mi hijo, Fernandez Moreno: I Duermes; II, Nubes; III, Solos; IV, Hoy por primeira vez; V, Besos; Romance de la infantina, Annonymo; desesperacion, Luis Quintanilla; Hopa-hopa, (Poesia gauchesca), J. A. y Telles; El soldadito que pasa, Olegario Marianno, Trad. Reynolds; Arrependido (Mot. popular mexicano) Tata Nacho; Danza del vento, A. Lopes Vieira, Trad. de Maristany.

A 3ª AUDICÇÃO DE POESIAS SERA' AMANHÃ

Teremos amanhã, 18, ás 4 horas no Palacio, a 3ª audicção figurando no programma, "Os monologos dos tres Cardenales", da Ceia dos Cardeaes, de Julio Dantas.

As récitas festivas de amanhã

NO RECREIO, COROAÇÃO DA RAINHA DAS CORISTAS; NO CARLOS GOMES, EM HOMENAGEM AO PARC ROYAL

Teremos depois de amanhã, no Theatro Recreio as primeiras representações da famosa peça do saudoso escriptor Arthur Azevedo, "Capital Federal", uma das mais brilhantes affirmativas e bellas recordações do theatro musicado de ha 30 annos.

Estes tres actos, que a empresa Neves vae apresentar agora ao publico vão ter a defendel-os os artistas, nos papeis: Alda Garrido, Laís Areda, Maria Grillo, Henriqueta Brieba, Olympio Bastos, J. Figueiredo, Manoel Pêra e Oscar Soares.

"Capital Federal" vae ter, pois, novas exhibições, que o nosso publico muito ha de applaudir e prestigiar com a sua presença, uns alegrando-se e outros matando saudades.

Amanhã, na sessão de 9 horas, continuando seu successo o sainete comico "O tio Borges", effectuar-se-á o espectaculo em homenagem ao Parc Royal, o primeiro da série que a Companhia Brasileira de Theatro Comico deliberou realizar em homenagem ao alto commercio de modas.

No Trianon

"PESO PESADO" E' A UNICA COMEDIA EM SCENA NO MOMENTO

O sr. Procopio Ferreira, nosso querido actor, mantem em scena com o exito de sempre a comedia "Peso pesado".

A nova criação do artista tem sido longamente elogiada pelos jornaes e o publico afflue com grande curiosidade ao elegante theatro da Avenida Rio Branco, rendendo, assim, justas homenagens ao querido conjunto, dirigido por um artista de veia comica tão pronunciada.

Avant-scéne

A data de hoje registra o anniversario da sra. Francisca Gonzaga, ou melhor da maestrina Chiquinha Gonzaga.

A illustre musicista é uma gloria authentica do bom tempo em que os nossos compositores theatraes ainda não tinham aprendido, com alguns maestros trazidos por "troupes" estrangeiras e que aqui se deixaram ficar, essa coisa facil e sorrateira que se chama compillar. Não, Chiquinha Gonzaga, como o foi Paulino Sacramento, e o é Adalberto de Carvalho, para só citar dois nomes de compositores nossos dos mais accentuadamente nacionaes, destaca-se no nosso theatro musicado como um dos talentos mais ricos de melodias e mais espontaneos na sua inspiração. A sua bagagem theatral é enorme e expressiva. São sem conta as peças que a sra. Chiquinha Gonzaga musicou. E algumas de suas partituras conseguiram se impôr até em Portugal.

Trata-se pois de um alto valor significativo da nossa musica popular que bem merece, na data de hoje, um registro carinhoso, como um protesto á semcerimonia com que os concurrentes sem talento continuam a palmar deslealmente as composições dos outros, para as apresentar como suas — Ab.

Circos

SOMENTE CINCO DIAS DE HAGENBECK

O Circo Carlos Hagenbeck, armado na praça Mauá, estará sómente ainda no Rio até domingo inclusive, motivo pelo qual todos deverão se apressar em assitir a um de seus espectaculos.

Na quarta-feira de hoje haverá sómente uma funcção ás 21 horas, sendo que na quinta-feira de amanhã serão realizados uma ás 15 e outra ás 21 horas respectivamente, continuando vigorar os preços reduzidos: 2$000, 4$000, 6$000, etc.

Uma exhibição de extraordinaria attracção é o acto russo, o qual com as suas scenas, bailados, equitação e marcação, prende a a attenção dos espectadores do inicio até o fim.

Vae ajustar contas com a Justiça

Chama-se Ignacio Barreto da Silva o réo, agora, denunciado na 1.ª vara criminal.

Ignacio é apontado pelo Ministerio Publico, como incurso no artigo do Codigo Penal referente ao crime de apropriação indebita.

O Jury absolveu um réo

Foi julgado, hontem, pelo Tribunal do Jury, o réo Nilo da Silva Freitas, accusado como incurso nos artigos do Codigo Penal, referentes ao crime de tentativa de morte.

Presidiu a sessão o juiz sr. Edgard Costa. O promotor Rocha Lagôa Filho, sustentando o libello, pediu a condemnação do accusado. A defesa esteve a cargo do sr. João Romeiro Netto, que contestando as argumentações do ministerio publico, pleiteou a absolvição do seu constituinte. Recolheu-se o conselho á sala secreta e, pouco depois, voltou trazendo a absolvição, conforme pedira o defensor.

As tres revistas que estão em scena

"MICROLANDIA", NO PALACIO; "CACHORRO QUENTE", NO RECREIO; E "SO' NA FLAUTA", NO SÃO JOSE'

Em nada soffreu na mudança de theatro a revista "Microlandia", da Companhia Norka Rouskaya. Pelo contrario, no Theatro Palacio ella reappareceu mais alegre, mais engraçada, mais attrahente. As astirtas Aracy, Cortes, Nelly Flôr, Victoria Regia, Grijó, Chaves e outros que figuram tambem na primeira fila do elenco deste conjunto artistico, continuam a merecer do publico os applausos que sempre lhes dispensaram.

Está-se despedindo do cartaz do Recreio a revista "Cachorro Quente".

A applaudida peça que se manteve com o exito esperndo na scena do Recreio, deixa grande saudade ao publico que para lá corre, levando aos principaes artistas os applausos merecidos.

Só nos restam, apenas, duas noites, para aproveitarmos ainda, a aprazivel apreciação da revista "Cachorro Quente": hoje e amanhã.

E' a nova revuette "Só na flauta" dos srs. Judex de Souza e Baldomero Carqueja, musicada pelo maestro Assis Pacheco e J. Freitas que figura, hoje, no cartaz e com certeza por longo tempo ainda.

Nesta nova peço têm os artistas Pinto Filho e João Martins excellente opportunidade de arrancar da platéa gostosas gargalhadas.

Os artistas Palmyra Silva, Edith Falcão e João Celestino e outros tambem, actuam na nova revuette concorrendo, assim, para o successo conquistado, bem como os bailados da sra. Mariska e suas "girls".

No Palacio Theatro

"O DIA DA PENNA" E A COMPANHIA NORKA ROUSKAYA

Associando-se á passagem do "O Dia da Penna", a Companhia Norka Rouskaya, por iniciativa de seu director-ensaiador, o escriptor e jornalista, Octavio Rangel, fez hontem declamar nas duas sessões de seus espectaculos da revista "Microlandia", enthusiastos versos, originaes de Octavio Rangel, que tiveram como interprete o conhecido actor Henrique Chaves.

As primeiras de sexta e sabbado

"CAPITAL FEDERAL", NO RECREIO

No theatro Recreio, com as ultimas representações da revista "Cachorro quente!... que, depois de amanhã será substituida, no cartaz, pela peça "Capital Federal", haverá, amanhã, a cerimonia da coroação da nova rainha das coristas, cujo sceptro coube á ensemblista Celinda Costa, em recente concurso instituido pelo semanario sportivo "O Foot-Ball".

A' nova rainha será saudade no momento em que se der o cerimonial de sua coroação.

"MACHUCA, MEU BEM!" OU "RABO DE SAIA"?

A revista que a Companhia Norka Rouskaya está ensaiando, é da autoria de Luiz Peixoto, Marques Porto e Affonso de Carvalho e tem musica compillada pelo sr. Serafim Rada e sambas originaes de Sinhô. Julgando que o titulo das peças tem uma marcada influencia no espirito do publico, estão hesitantes entre "Rabo de saia" e "Machuca, meu bem!". Mas tenha a revista o titulo que tiver, o certo é que tem muita graça, muita novidade e muito interesse, para o que não pouco ajuda o ambiente elegante do Palacio Theatro e no que se refere a montagem, a vastidão do palco. Esta revista está annunciada para muito breve subir á scena, talvez sabbado.

As pequenas noticias theatraes

Os srs. Geysa de Boscoli e Luis Carlos Junior constituiram-se em parceria e estão já trabalhando uma revista de grande montagem, intitulada "Palacio das Aguias", que subirá á scena proximamente em um dos theatros desta capital.

Os generos novos

SAINETE, NO CARLOS GOMES; "RISADA", NO IRIS

No palco do Theatro Carlos Gomes repetiu-se, hontem, com agrado, os sainetes "O tio Borges" e "O' meu irmão, salva-me!", este despede-se, hoje, do cartaz.

O primeiro é um trabalho que terá longa permanencia no cartaz; basta lembrar o successo que alcançou nas primeiras noites de sua enscenação e que os artistas Manoelino Teixeira, Manoel Durães e Lia Binatti têm um trabalho de grande comicidade.

Desde segunda-feira, vem sendo um dos exitos da semana as representações, no Cine Theatro Iris, de "Duas... e nada...", "risada" em 1 acto e 14 quadros, da autoria de Jota Martins e Serafim Rada.

Tendo um magnifico desempenho da Companhia de Revistas Modernas, á cuja frente se encontram Palitos, Itala Ferreira, Zulmira Miranda, Olavo de Barros, Payta, e outros elementos de valor, "Duas... e nada..." é uma peça para fazer rir.

AMANHÃ, NO INSTITUTO

Recital de canto da illustre cantora patricia sra. Marietta Campello Barroso

Srta. Marietta Campello

A illustre cantora patricia sra. Marietta Campello Barroso, Medalha de Ouro do Instituto Nacional de Musica, vae realizar amanhã, no salão nobre daquelle estabelecimento, um recital de canto, cujo programma assim está organizado:

1ª Parte — 1) Legrenzi — (1625-1690) Che fiero costume — Arietta.

2) G. Caccini (1546-1641) Amarilli — Madrigal.

3) — Mozart — Il flauto magico — Aria della Regina della Notte.

2ª Parte — 4) — Massenet — Sevillana — Da opera "Don Cesar de Bazan"

5) — Raimsky Korssakoff — Aimant la rose le rossignol.

6) — Debussy — Mandolini — Paul Verlaine.

7) — Fernando J. Obradors — Del cabello más sutil.

8) — Respighi-Stornellatrice — C. Zangarini e A. Donini.

9) — Pietro Cimara — Manola (Rondó) — G. Brigante Colonna.

10) — Felicien David — La perle du Brésil — Couplets du Mysoli — Com acompanhamento de flauta pelo professor Moacyr Lizerra (1º premio do I. N. de Musica).

3ª Parte — 11) — Gina de Araujo —a) — Les rêves — Armand Silvestre.

12) — Gina de Araujo — b) — Gavotte — Victor Hugo.

13) — Paulo Florence — Canção do berço — Maria Kable.

14) — Lorenzo Fernández — Toada p'ra você — Mario de Andrade.

15) — Strauss — Voci di Primavera.

Ao piano, sra. Julieta Gomes de Menezes.

A' tarde e á noite

OS ESPECTACULOS DE HOJE

Comedia

TRIANON — A's 8 e 10 horas — "Peso pesado", com Procopio Ferreira.

Revista

PALACIO — A's 8 e 10 horas — "Microlandia", com Aracy Côrtes.

RECREIO — A's 7 3|4 e 9 3|4 horas — "Cachorro Quente", com Alda Garrido.

SÃO JOSE — A's 4,20 e 8,20 horas — "Só na flauta", com Palmyra Silva e Pinto Filho.

IRIS — A's 3 e 8 1|2 horas — "Duas e... nada", pela Companhia de Revistas Modernas.

Sainete

CARLOS GOMES — A's 7,30 e 10,20 — "Tio Borges". A's 8 horas — "O' meu irmão, salva-me!", com Lia Binatti, Manoelino Teixeira e Manoel Durães.

Variedades

CENTRAL — A's 3, 5 1|2, 8 1|2 e 11 horas — As attracções da South American Tour: Borceto, comico vagabundo; Zoé Philharmonica, imitador de instrumentos musicaes e animaes; Tam Vitu Duo, cançonetistas e imitadores; Miss Arauky, a mulher de cabello de aço; Trio Brilhante, malabaristas; Linder Brother, sapateadores americanos; Tojo e Boby, os cachorros acrobatas; Tita, a mulher serpente; Mlle Marcelle, cantora; The O' Conner, equilibrista sobre arame; Ponthes, equilibrista.

IDEAL — A's 4 e 8 1|2 horas — Miss Stelly e sua cachorrinha "Mascote"; Mlle. Zinette e Woldemare, dansarinos caracteristicos; Borceto, comico excentrico, e Os Abelards, gymnastas em parallelas.

ODEON — A's 4, 8,20 e 10,20 horas— Betty Blair em "A realização do impossivel; e Mimi Carrel, "vedette".

CIRCO

HAGENBECK (Praça Mauá) — A's 9 horas — Funcção variada.

THEATRO RECREIO

A's 7 3|4 — HOJE — A's 9 3|4 |

Festival promovido pelo C. Musical da Colonia Portugueza, com o seguinte e colossal programma:

1º acto da incomparavel revista:

CACHORRO QUENTE...

Alda Garrido, em um numero typico — Vicente Celestino, uma romanza— Henriqueta Brieba, "Frasquita", valsa — Luiza Fonseca, "Cheirinho de Yáyá" — Medina de Souza, Fardo Patriotico, acompanhada pela Banda do Centro — Orfeão Portugal, em varios cantos sertanejos. Finalmente, para chave de ouro, a Banda do Centro Musical da Colonia Portugueza tocará, em scena aberta, o 3º acto da opera "O Guarany", e o enthusiastico Hymno do Centro Musical.

DIA 19:
CAPITAL FEDERAL

TRIANON

Sessões ás 8 e 10 horas

A grande peça hespanhola

PESO PESADO

a, maior e mais engraçada interpretação de

PROCOPIO

a peça que faz rir da primeira á ultima scena

VIDA MUNDANA

FESTAS

Promette um brilhantismo invulgar a "Festa da Chave", organizada pelos bacharelandos e quartannistas da Faculdade de Direito da nossa Universidade.

Velha tradição academica realizada annualmente no meio dos estudantes de direito este anno terá caracter social, com a sua realização num dos melhores salões desta capital.

A cerimonia nunca assistida pela sociedade carioca é interessantissima, salientando-se os discursos humoristicos dos chaveiros, alumnos do 5º anno e do quartannista que a recebe e transmitte a seus collegas de curso. Após a entrega da chave seguir-se-á um animado chá-dansante, ao som de uma jazz e da orchestra typica argentina Andrioni.

A festa será realizada nos salões do Club de Regatas Guanabara, no sabbado, 20, das 17 ás 22 horas.

Os convites acham-se á venda na Faculdade de Direito, á rua do Cattete n. 243, das 15 ás 18 horas, com o bacharelando Oswaldo Ferraz, e nos seguintes estabelecimentos: Casa Carlos Gomes, Vieira Machado, Carlos Whers, Sorveteria Ponto Chic, Bonbonnière Fluminense e Casa Bazin.

— Realiza-se, amanhã, ás 20 horas e 30 minutos, no salão do Gymnasio, mais uma sessão de cinema que o Fluminense F. C. vae offerecer aos associados e familias.

O ingresso será feito mediante a apresentação da carteira social de identidade, com o titulo de quitação relativo ao 4º trimestre de 1928, excepto os athletas que nas carteiras apresentarão o titulo correspondente ao mez de outubro.

— A directoria do Grajahú Tennis Club, em vista do máo tempo reinante no dia 12 do corrente, transferiu para o proximo domingo, dia 21, sua festa sportiva. Pela manhã desse dia, ás 7 horas, começará o torneio de tennis, e das 17 ás 19 horas, haverá jogos de basketball. No mesmo dia terão inicio as domingueiras, sendo que essa primeira começará ás 19 horas, prolongando-se até ás 22 horas.

NASCIMENTOS

O sr. e a sra. Alfredo Albuquerque participam o nascimento de seu filho Luiz.

— O sr. e a sra. José Raulino participam o nascimento de seus filhos Vicente e Blaudina.

VIAJANTES

Após uma ausencia de mais de dois mezes, regressou ao Rio a bordo do "Itapura", vindo do extremo norte, o delegado especial do Estado do Paraná, sr. Porto da Silveira, que percorreu todo o norte brasileiro em propaganda official do matte.

— De regresso a sua patria, partiram ante-hontem as distinctas artistas argentinas e figuras de realce na aristocracia portenha, sra. Lucilia Machuca Suarez de Garcia e srta. Anny Machuca.

— A bordo do "Cap Arcona", regressou do Velho Mundo, em companhia de sua exma. familia o sr. Annibal Rodrigues, figura de prestigio em nosso mundo commercial, chefe da firma A. Rodrigues, desta praça.

— A bordo do "Lutetia" é esperado amanhã, nesta capital, o sr. Frederico Castella Branco Clark, ministro plenipotenciario do Brasil junto ao governo da Bolivia.

— E' esperado hoje, pelo paquete "Cantuaria Guimarães", de regresso de sua viagem á Europa, o sr. Adhemar Camillo Monteiro, clinico e inspector sanitario da Saude Publica.

— Para o seu Estado, regressou hontem, pelo "Aspirante Nascimento", o sr. major João Cantuaria Cabral prefeito da Laguna.

— Afim de inspeccionar as agencias da Universal Pictures do Brasil, S. A., do norte do paiz, partiu hontem pelo "Geiria", o sr. A. Szekler, director-geral daquella empresa.

— Regressou ao Brasil, o sr. Lauro de Souza Carvalho, socio da importante firma S. Carvalho & C., proprietaria da "A Capital", e da "Casa Colombo" e que percorreu as grandes cidades da Europa.

Foi recebido no cáes, por grande numero de amigos e auxiliares.

ENFERMOS

Acha-se recolhido á casa de saude Dr. Eiras, onde se submetteu a uma intervenção cirurgica, praticada pelo dr. Jorge de Gouvela, o engenheiro Mario Gusmão, socio da firma constructora Gusmão, Dourado & Baldassini Limitada.

— O sr. Alberto de Almeida teve alta hontem no Hospital do Carmo, onde guardou o leito, aos cuidados do dr. Alberto Goulart.

— Obteve, hontem, permissão para receber visitas no Hospital do Carmo (enfermaria Albino de Sá), onde soffreu uma perigosa intervenção cirurgica, procedida pelo conhecido operador Orestes de Carvalho Couto, e assistida pelo drs. Loureiro Jorge, Costa Ferreira e Alberto Goulart, a srta. Isaura Peixoto, filha do sr. João Pereira Peixoto, negociante nesta praça.

— Acha-se completamente restabelecido o dr. Damasceno de Carvalho, conhecido radiologista e figura de destaque em nossos meios scientificos.

MISSAS

Rezam-se hoje, missas em suffragio da alma das seguintes pessoas:

Domingos Baptista da Gama, (7º dia), ás 10,30, na igreja da Candelaria;

Isabel de Souza Ferreira (30º dia), ás 9 horas, na igreja do S. S. Sacramento;

Emilio A. Coll (1º anniversario), ás 10 horas, na igreja do Carmo.

— O Centro dos Professores e Coadjuvantes das Escolas Nocturnas fará celebrar hoje, missa em acção de graças pelo feliz regresso de seu patrono sr. senador A. Azeredo e de sua exma. senhora, no altar do S. S. Sacramento da E. da Candelaria, ás 10 horas.

FALLECIMENTOS

Em consequencia do lamentavel desastre de automovel de que fôra victima sabbado á tarde, o sr. Francisco Sampaio Guimarães, occorreu na madrugada de hontem, o fallecimento desse antigo auxiliar do Parc Royal.

O seu enterramento realizou-se hontem mesmo, á tarde, com a presença dos srs. Vasco Ortigão e José Ortigão, demais socios e chefes das secções daquella firma.

— Falleceu ante-hontem em sua residencia, á rua Dias Ferreira, a exma. sra. Maria Rosa Guimarães Costa, viuva do dr. Eduardo Gordilho Costa, mãe do dr. João Pedro Costa e de d. Maria Sophia Costa Guimarães, esposa do dr. Antonio Guimarães, auditor da policia. A extincta tambem era irmã do desembargador Pedro Francellino Guimarães e do dr. Adriano Guimarães.

O enterro da pranteada senhora esteve bastante concorrido, tendo sido sepultada no cemiterio de S. João Baptista.

— Falleceu na madrugada de hontem, a srta. Lina Laviola, filha do sr. José Laviola e de d. Martha Laviola e irmã do sportman Antonio Laviola.

Não foi julgado hontem o recurso do Fluminense, contra a inclusão de Edson no quadro rubro-negro

E o seleccionado de foot-ball?

Está o Districto Federal de posse já de dois campeonatos brasileiros: de tennis e de athletismo, tendo perdido para São Paulo o de basket-ball. Voltam-se, agora, todas as attenções para o de foot-ball que lamentavelmente, com a ausencia dos paulistas, perde sensivelmente muito de seu interesse. Talvez, essa circumstancia, a par dos acontecimentos deploraveis, que determinaram a suspensão dos exercicios preparatorios do seleccionado de foot ball da cidade, esteja sendo a causa da desattenção dos poderes da Associação Metropolitana para esse assumpto importante que é o preparo da representação da cidade para o mais apreciado dos campeonatos nacionaes. O descaso, porém, já está passando da conta. Ha que ser tomado em consideração pelos responsaveis pela organização do seleccionado carioca que por mais fraco que seja o adversario, se adextrado melhor estará em condições de enfrentar bem a qualquer descombinado, por mais forte que sejam seus elementos constitutivos. E, devem-se lembrar mais do que tudo que o torneio é eliminatorio. Naturalmente que em sport o perder não é deshonroso. Mas, quando se é derrotado, depois de se ter posto em campo todos os esforços, em busca da victoria. Não será certa, certo, a hypothese de uma derrota porventura a ser infligida ao seleccionado (?) carioca. Longe de ser honroso para os fóros da Associação dirigente do foot-ball metropolitano, seria o attestado de um regime de incuria, de horror ás responsabilidades, em que se interrompem os treinos dos amadores da Associação, pelo temor de agir com energia contra os mal educados, que tem costas largas. E' o que se precisa evitar. E' o que só se evitará, cuidando-se seriamente do preparo dos representantes, que até agora, não se sabem, quaes sejam, quando estamos a onze dias da realização do primeiro encontro. A coisa, em foot-ball, por mais facil que seja, é sempre capaz de surprezas. Quenta canja, por ahi, se tem visto entornada, ante o riso amarelo de muitos...

OU A C. B. D. INGRESSA NA COMMUNHÃO ATHLETICA SUL-AMERICANA OU O ATHLETISMO BRASILEIRO SE DEVE EMANCIPAR PARA FAZEL-O

Os resultados do 4º Campeonato Brasileiro de Athletismo vieram reforçar a impressão, que nos vem deixando as ultimas competições, como a do Paulistano x Flamengo, ha pouco disputada, em São Paulo Attingiu o athletismo, em São Paulo e no Rio de Janeiro, um grão de desenvolvimento notavel, que não póde e não deve ficar limitado ás actividades dentro de nossas fronteiras. Ha que ser reforçado o rebate dado por Luiz Bianchi, pelas columnas do brilhante "Diario Nacional", de São Paulo : ou a C. B. D. ingressa na communhão athletica sul-americana ou o athletismo brasileiro se deve emancipar, para fazel-o Tal a campanha, em prol da qual se devem alistar todos os sportmen de bôa vontade. Tem muita razão Luiz Bianchi, o mais competente technico brasileiro profissional de athletismo e que, quando amador, foi uma figura inconfundivel e notabilissima, o laureado detentor do pentathlon, nos jogos sul-americanos, aqui disputados em 1922

Sobre a competição athletica

São justissimas as manifestações de júbilo, despertadas pelo successo obtido com a realização do 4º Campeonato Brasileiro de Athletismo. Ficou evidenciado o quanto póde produzir o athleta brasileiro, desde que se lhe oriente convenientemente. A par disso, a presença animadora de uma assistencia, que se póde considerar notavel, ha que ser tida como um indice de crescente interesse do publico pelo mais bello dos sports. Nesse ponto, devemos demorar a attenção. Fomos dos poucos que batemos a tecla da necessidade da adopção de medidas capazes de despertarem mais enthusiasmo, na assistencia, pela sorte de provas, que em competições anteriores, quasi lhe passavam despercebidas. Folgamos de ter visto algumas dellas adoptadas, com real proveito. Ainda ficou muita coisa por fazer, porém, que poderemos assignalar ligeiramente, á guiza de lembrete aos organizadores de futuras competições athleticas. O arremesso do dáco, por exemplo, como foi feito, privou o publico precisamente de apreciar o que elle tem de mais bello — o estylo do arremessador. O salto em distancia foi, póde-se dizer, uma prova clandestina, da qual só se teve o resultado. Viu-se longinquamente o desenrolar da prova do salto de vara. Se todos esses senões não se tivessem verificado certamente todo aquelle publico, que acorreu ao stadio do S. Januario, teria saido muito mais bem impressionado e seria com certeza levado de novo a qualquer outra competição athletica. E' o que pretendemos conseguir com o apontar essas falhas, que uma vez evitadas, forçosamente, concorreram para o maior brilhantismo dos certamens, o que importa dizer, com enorme beneficio para a causa do athletismo brasileiro. O 4º Campeonato Brasileiro de Athletismo innegavelmente foi muito bom, queremos, entretanto, que os vindouros sejam melhores, ainda.

Fluminense F. C.

JOGO BOTAFOGO F. CLUB X C. R. VASCO DA GAMA

Aviso

Tendo sido cedido o estadio ao Botafogo F. Club para realizar domingo proximo, 21 do corrente, o seu jogo official de football contra o Club de Regatas Vasco da Gama, a Directoria do Fluminense Football Club avisa aos seus associados que o ingresso é pessoal e se fará mediante a apresentação da carteira social de identidade com o titulo de quitação relativo ao 4º trimestre de 1928, excepto os athletas que nas carteiras apresentarão o titulo correspondente ao mez de outubro.

As senhoras das familias dos socios pagarão o preço de entrada fixado para as archibancadas. De accôrdo com as disposições dos estatutos é considerada familia do socio para o effeito de frequencia no club: mãe, esposa, filhas solteiras e irmãs solteiras.

A' entrada para as cadeiras numeradas será feita pelo portão n. 3 da rua Alvaro Chaves, para as archibancadas pelo portão n. 5 e para as geraes pelos portões ns. 4 e 6, da rua Guanabara.

Os escoteiros só poderão comparecer ao jogo devidamente uniformizados.

Os associados do Botafogo Football Club ingressarão pelo portão n. 7 da rua Guanabara .

O basket-ball no America

O SEU PROXIMO TORNEIO INTERNO

Afim de serem escolhidos os teams do torneio interno, o director de basketball solicita o comparecimento hoje, quarta-feira, ás 20 1|2 horas, dos seguintes associados: Aloysio Camões do Valle, Fernando Riedy do Nascimento e Silva, Joaquim Couto Filho, Joaquim Ferreira Filho, Oswaldo Soares de Souza, Sylvio Tovar, Alberto Martins e Gabriel Machado.

Os bahianos discutem

E OS CIRCULOS SPORTIVOS ESTAO INTERESSADOS

BAHIA, 16 (A. B.) — Está travada violenta polemica entre o "Diario da Bahia" e "Diario de Noticias", sobre o combinado bahiano, destinado a jogar no campeonato brasileiro de foot-ball.

A discussão desperta o maior interesse nos circulos sportivos.

E'cos do 4º Campeonato Brasileiro de Athletismo

FORAM HOMOLOGADOS OS NOVOS RECORDS BRASILEIROS

A commissão de athletismo hontem reunida, sob a presidencia do commandante Eurico Vivellos de Castro director de Desportos Terrestres, tomando conhecimento dos documentos sobre o 4.º campeonato brasileiro de athletismo, resolveu homologar como novos records brasileiros após exame dos certificados apresentados os resultados alcançados pelos athletas srs. Chaify Aidar (F Paulista de Athletismo), arremesso do peso 12 metros e 26 centimetros; Sylvio de Magalhães Padilha (Associação Metropolitana de Esportes Athleticos), corrida sobre barreiras, 110 metros, 15" 3|5. Jorge Mamcebo (Federação Paulista de Athletismo), corrida rasa 5.000 metros, 16' 30"; José Xavier de Almeida (Associação Metropolitana de Esportes Athleticos), corrida rasa 200 metros (recta), 21" e 4|5.

Nos dominios do volley-ball

OS JOGOS DE DEPOIS DE AMANHÃ DO CAMPEONATO CARIOCA

1ª Divisão

Brasil x São Christovão — Segundos quadros ás 20.45 e primeiros quadros ás 21,20 horas.

Campo do S. C. Brasil, á Praia das Saudades.

Arbitro dos primeiros quadros e fiscal dos segundos, José Daniel Carvalho, do America F. C.

Arbitro dos segundos quadros e fiscal dos primeiros, Oswaldo C. Valle, do America F. C.

Representante, Carlos Girardin, do Fluminense F. C.

Botafogo x Vasco — Segundos quadros ás 20,45 e primeiros quadros ás 21,20 horas.

Campo do Botafogo F. C., á rua General Severiano.

Arbitro dos primeiros quadros e fiscal dos segundos, José R. Campello, do America F. C.

Arbitro dos segundos quadros e fiscal dos primeiros, Nelson A., Jacobina, do America F. C.

Representante, Humberto Coulomb, do S. C. Brasil.

Andarahy x Villa Isabel — Segundos quadros ás 20,45 e primeiros quadros ás 21,20 horas.

Campo do Andarahy A. C. á rua Prefeito Serzedello.

Arbitro dos primeiros quadros e fiscal dos segundos, Flavio P. Duarte, do Fluminense F. C.

Arbitro dos segundos quadros e fiscal dos primeiros, Newton Campos, do Fluminense F. C.

Representante, sr. Octavio A. Carrão, do America F. C.

2ª Divisão

Bangú x Mackenzie — Segundos quadros ás 20,45 e primeiros quadros ás 21,20 horas.

Campo, do Bangú, á rua Ferrer.

Arbitro dos primeiros quadros e fiscal dos segundos, Manoel Faria do São Paulo-Rio F. C.

Arbitro dos segundos quadros e fiscal dos primeiros, Gerardo Esposel, do São Paulo-Rio F. C.

Representante, Bernardino A. Fernandes, do S. C. Mackenzie.

Confiança x São Paulo-Rio — Segundos quadros ás 20,45 e primeiros quadros ás 21,20 horas.

Campo, do Confiança A. C., á rua General Severiano.

Arbitro dos primeiros quadros e fiscal dos segundos, Carlos Duarte, do Syrio Libanez A. C.

Arbitro dos segundos quadros e fiscal dos primeiros, Adolpho de Oliveira, do Syrio Libanez A. C.

Representante, Manoel J. Soares, do Bangú A. C.

O torneio dos terceiros teams

O SEGUNDO JOGO ENTRE O VASCO E BOTAFOGO SERA' NO CAMPO DO S. CHRISTOVAO

Soubemos hontem, á tarde na Amea, que o Departamento Technico havia decidido que o segundo encontro da serie de "melhor de treis" entre os 3ºs teams do Vasco e do Botafogo, seria realizado no campo do S. Christovão A. C., fazendo assim um match em cada zona.

O conselho de julgamentos da amea não se reuniu hontem

FOI ADIADO O "CASO" DO AMADOR EDISON

Não se reuniu hontem, como fôra amplamente noticiado, o Conselho de Julgamentos da Amea, para tratar do recurso do Fluminense F. Club, sobre o acto do, Departamento Technico que marcou dois pontos ao Flamengo no jogo deste com aquelle, em vista do rubro-negro ter incluido em seu quadro o amador Edson Cintra Vidal, que não tinha seus papeis legalizados convenientemente.

Deixou de haver a reunião por falta...

Os ultimos jogos do campeonato carioca de football

DOMINGO SERA' DISPUTADA A DERRADEIRA ETAPA DESTE INTERESSANTE TORNEIO

BOTAFOGO x VASCO

Segundos quadros ás 13,30 horas e primeiros quadros ás 15,15 horas.

Campo: do Botafogo F. C., á rua General Severiano.

Juizes de commum accordo, do Fluminense F. C., Arthur A. Moraes e Castro e Oswaldo Miranda Ferraz.

Representante: Léo de Sá Ozorio, do Bangu' A. C.

AMERICA x FLUMINENSE

Segundos quadros ás 13,30 horas e primeiros quadros ás 15,15 horas.

Campo: do America F. C., á rua Campos Salles.

Juizes sorteados: do S. Christovão A. Club.

Representante: sr. Paulo de Lyra Tavares, do Botafogo F. Club.

FLAMENGO x VILLA ISABEL

Segundos quadros ás 13,30 horas e primeiros quadros ás 15,15 horas.

Campo: do C. R. Flamengo, á rua Paysandu'.

Juizes sorteados: do Botafogo F. C.

Representante: Essu' Braga Laranjeira, do America F. C.

BRASIL x S. CHRISTOVAO

Segundos quadros ás 13,30 horas e primeiros quadros ás 15,15 horas.

Campo: do S. C. Brasil, á Praia da Saudade.

Juizes sorteados: do America F. C.

Representante: Fouad C. Safady, do Syrio Libanez A. Club.

BANGU' x SYRIO LIBANEZ

Segundos quadros ás 13,30 e primeiros ás 15,15 horas.

Campo: do S. Christovão, á rua Figueira de Mello.

Juizes sorteados: do S. C. Brasil.

Representante: Juvenalino Cesar, do Fluminense F. C.

Alba S. C. x Selecta A. C.

Esse encontro que foi effectuado no campo do Floresta A. Club, terminou com a victoria do Alba Sport Club pelo elevado score de 6 x 1, resultado que bem demonstra a technica da eleven do Alba em contraste com os esforços do Selecta.

A commissão do Alba foi chefiada pelos srs. João Brito Jorge e José Miranda, respectivamente 1º secretario e 2º thesoureiro do mesmo e serviu de juiz o sr. Genario Blanco de Mello do Botafogo F. C.

A taça conquistada pelos rapazes do Alba será uma lembrança do encontro entre as equipes das duas poderosas empresas "Industrias Reunidas Alba S. A." e Fundição Indigena e ao mesmo tempo uma documentação da supremacia da Alba dignamente representada pelo Alba Sport. Club.

A segunda da melhor de tres para saber qual o campeão do torneio dos terceiros quadros

O FLUMINENSE SORTEADO PARA FORNECER O JUIZ

A Associação Metropolitana de Esportes Athleticos leva ao conhecimento dos interessados que o director geral do Torneio dos terceiros quadros de football, sorteou o club que deverá indicar o juiz que actuará a segunda competição, da melhor de tres, para decidir o vencedor do torneio dos terceiros quadros, entre o Botafogo F. C. e o C. R. Vasco da Gama, marcada para o proximo domingo, no campo do C. R. Flamengo, tendo sido sorteado o Fluminense F. C.

Em pról do athletismo

Os resultados magnificos registrados pelo Campeonato Brasileiro de Athletismo que acaba de ser por forma tão brilhante realizado nesta capital, suggerem considerações cuja opportunidade se me figura flagrante despertando em mim o desejo de deter sobre tão palpitante assumpto um pouco do meu tempo e um pouco da preciosa attenção dos dirigentes dos sports e nnossa terra.

As exigencias formuladas pelas entidades sportivas com poderes de administração, para que aos differentes clubs se conceda a filiação pretendida, vão além da simples pratica do foot-ball, para estenderem-se em outras modalidades dos sports, em cujo centro como centro de maior projecto se destaca, e muito, o athletismo.

A Associação Metropolitana, ou a Confederação jámais se organizaram para formar campeões de football com exclusão de outros ramos igualmente collimados; o fim, o alcance, o objectivo elementar de taes associações é sem duvida nenhuma, zelar pelo aperfeiçoamento da nossa raça, attendendo-lhe nos reclamos eugenicos, com desvelo e carinhos especializados.

Entretanto, a apuração daquillo que se tem feito, no Brasil em pról do athletismo, só não representa enorme descalabro porque a energia e o devotamento de tão brilhante quanto minuscula parcella de dedicados, suffocam pelo seu valor, a perspectiva a que tinhamos o direito de aspirar, considerando-se o elevado numero de moços inscriptos nos varios clubs desta capital!

E' muito grato á nossa mocidade empregar parte do seu tempo, nos prazeres da dansa e na voragem de coisas inteiramente improductivas do ponto de vista puramente sportivo; é humano, não ha duvida; mas nada adeantará isso á finalidade daquelles que se dedicam aos sports: revigorar o seu physico purificando suas energias moraes e elevando os moços á escalada do aperfeiçoamento.

E isto só se consegue á custa de sacrificios.

Por que não fazel-o?

Gramury

O sport mundano

MAIS UMA SESSAO CINEMATOGRAPHICA NO FLUMINENSE F. CLUB

Realiza-se amanhã, quinta-feira, ás 20,30 horas, no salão do Gymnasio, mais uma interessante sessão de cinema que o Fluminense F. Club vae offerecer aos seus associados e familias.

Desperta sempre muito interesse entre a distincta sociedade carioca as bem organizadas sessões cinematographicas do Fluminense, cujos programmas são fornecidos pela Metro Goldwyn, sendo os films cuidadosamente escolhidos pela directoria.

Assim é de prever o grande successo que vae alcançar a reunião de amanhã, no amplo salão do Gymnasio, o qual, prestando-se admiravelmente para taes espectaculos, reveste-se nessas occasiões de grande brilho e animação.

O ingresso será feito mediante a apresentação da carteira social de identidade com o titulo de quitação relativo ao quarto trimestre de 1928, excepto os athletas que nas carteiras apresentarão, o titulo correspondente ao mez de outubro.

O programma é o seguinte:

1) Vistas do Fluminense F. Club; 2) Jornal da Metro Goldwyn; 3) Algemas de brilhantes, 7 actos, Eleanor Boardman.

Pelos arraiaes do Olaria A. C.

A REALISAÇÃO DE UM TORNEIO INTERNO DE FOOT-BALL INTER-SOCIOS

Seguindo as velhas tradições desse disciplinado club, e querendo ao mesmo tempo satisfazer o desejo unanime dos seus associados, á directoria do gremio da faixa azul, fará realizar um grandioso torneio interno de foot-ball, em o qual poderão se inscreverem todos os seus associados.

O referido torneio será realizado na sua maravilhosa praça de sports, que se acha em vias de conclusão, cuja será inaugurada ainda este anno, com um brilhante festival.

Haverá o torneio "Initium" com a solennidade da entrega das medalhas ao team São Christovão, vencedor do campeonato de 1927.

Neste importante torneio, serão observadas todas as regras estabelecidas pela Associação Metropolitana de Esportes Athleticos.

A collocação dos concurrentes ao campeonato carioca de volley

O S. CHRISTOVAO E' O LEADER SEGUIDO PELO AMERICA

E' a seguinte a collocação dos clubs que vem disputando o Campeonato Carioca de Volley-ball:

1º logar: São Christovão com 6 jogos disputados e 6 victorias, 12 pontos marcados e 0 perdidos.

2.º logar. America, com 5 jogos disputados e 5 victorias 10 pontos marcados e 0 perdidos.

3º logar. Vasco da Gama, com 6 jogos disputados, 4 victorias e 2 derrotas; 8 pontos marcados e 4 perdidos.

4º logar: Fluminense, com 7 jogos disputados, 4 victorias e 3 derrotas; 8 pontos marcados e 6 perdidos.

5.º logar: Botafogo, com 6 jogos disputados, 2 ganhos e 4 perdidos: 4 pontos marcados e 8 perdidos.

6.º logar: Villa Isabel, com 7 jogos disputados, 2 ganhos e 5 perdidos; 4 pontos marcados e 10 perdidos.

7.º logar: Andarahy com 6 jogos disputados, 1 ganho e 5 perdidos; 2 pontos marcados e 10 perdidos.

8.º logar: Brasil com 7 jogos disputados, 1 ganho e 6 perdidos; 2 pontos marcados e 12 perdidos.

Os jogos de domingo do campeonato da Liga Metropolitana

Proseguindo a disputa dos torneios que patrocina a veterana Liga Metropolitana fará realizar, no proximo domingo, os seguintes jogos:

DIVISAO MANO

Magno F. C. x S. C. American — Campo do Modesto F. C., á rua Goyaz, em Quintino Bocayuva.

C. A. Central x S. C. Curupaity — Campo do S. C. America, á rua Isolina, no Meyer.

DIVISAO NERY

Esperança F. C. x Fundição Nacional A. C. — Campo do Março VI, em Bangu'.

Fidalgo F. C. x Americano F. C. — Campo da rua Domingos Lopes, em Madureira.

O sport no proletariado

AOS GRAPHICOS

Escrevem-nos:

Convidam-se os socios deste departamento e aos graphicos em geral a comparecerem á assembléa geral que se realizará hoje, quarta-feira, 17 do corrente, ás 17 1|2 horas, na séde social.

E' dever de todo o graphico consciente prestigiar o sport entre os trabalhadores, uma das maiores iniciativas das organizações syndicaes, em prol da educação moral e physica da juventude proletaria.

Esperamos que os companheiros saibam corresponder mais uma vez ao nosso apello. Avante!...

Ordem do Dia: — Leitura da acta; Expediente; Leitura e approvação dos Estatutos e Assumptos geraes. — A Commissão Executiva.

Sport Club Marquez

ASSEMBLE'A GERAL EXTRAORDINARIA

De ordem do sr. presidente, solicito o comparecimento de todos os socios quites, á assembléa geral extraordinaria, que será realizada, amanhã, quinta-feira, 18 do corrente, ás 20 horas, na séde social.

Ordem do dia. — 1) leitura da acta anterior;

2) leitura do expediente;

3) eleições dos cargos vagos: vice-presidente e secretario — Marcellino Gomes, secretario interino.

Botafogo F. C.

NOTA OFFICIAL

"Torneio interno de tennis"

Sabbado, 27 — Primeiro jogo — C. Oliveira x Chermont — 1º court — 15 horas.

Segundo jogo — Togo Renan x R. Couto — 1º court — 16 horas.

Terceiro jogo — Atlee x Ramos — 2º court — 15 horas.

Quarto jogo — Roquette x Q. Oliveira — 2º court — 16 horas.

Domingo, 28 — Primeiro jogo — Blunt x H. Pullen — 1º court — 9 horas.

Segundo jogo — Fontenelle x F. P. Leite — 2º court — 10 horas.

Terceiro jogo — Hallwell x Clalk — 1º court — 9 horas.

Quarto jogo — Trompowsky x Ruy Louwds — 2º court — 10 horas.

Os senhores jogadores devem apresentar-se á hora marcada, e terão quinze minutos de tolerancia, os quaes decorridos dará a victoria W. O. ao que comparecer, caso não tenham dado aviso a secretaria, por escripto com a antecedencia de 48 horas. Ruy Loundes, director de tennis.

Domingo proseguirá o torneio de foot-ball da segunda divisão ameana

OS JOGOS QUE MARCA A TABELLA

CARIOCA x S. PAULO-RIO

Segundos quadros ás 13,30 e primeiros quadros ás 15,15 horas.

Campo: do Carioca F. C., á Estrada D. Castorina

Juizes sorteados: do S. C. Everest.

Representante: Carlos Moraes Guimarães, do Confiança A. C.

RIVER x EVEREST

Segundos quadros ás 13,30 e primeiros quadros ás 15,15 horas.

Campo do River F. C., á rua João Pinheiro n. 112 Piedade.

Juizes sorteados: do Olaria A. Club.

Representante: Nestor da Rocha Lima, do Engenho de Dentro A. C.

E. DE DENTRO x MACKENZIE

Segundos quadros ás 13,30 e primeiros quadros ás 15,15 horas.

Campo: do Engenho de Dentro, á rua Engenho de Dentro.

Juizes sorteados: do Bomsuccesso F. Club.

Representante: José da Costa Machado, do River F. Club.

BOMSUCCESSO x CONFIANÇA

Segundos quadros ás 13,30 e primeiros quadros ás 15,15 horas.

Campo: do Bomsuccesso F. C., á Estrada do Norte, em Bomsuccesso.

Juizes de commum accordo: Carlos Lopes Guimarães e Olegario Laranja, ambos do S. C. Mackenzie.

Representante: sr. Sylzed José Sant' Anna, do Olaria A. Club.

Campeonato Brasileiro de Foot-ball

PARA DOMINGO A TABELLA SO' MARCA UM JOGO

Domingo proseguirá o Campeonato Brasileiro de Foot-ball do corrente anno.

A tabella organizada pela Confederação Brasileira de Desportos só marca um jogo para o dia 21 do corrente.

E' elle na zona nordeste, entre os bahianos e os sergipanos, que vão decidir qual o campeão da zona, que virá á nossa cidade disputar uma das semi-finaes.

Será um jogo facil para a representação bahiana, que está mais affeita a jogos, e que é mais conhecedora que os sergipanos dos segredos do association.

Os rapazes da terra do sr. Graccho Cardoso são apenas principiantes na pratica do football.

Devem vencer os bahianos, mas como no football não ha logica... esperemos pelo jogo.

Um club que pede o comparecimento dos seus amadores

Recebemos a nota abaixo, que publicámos, sem saber de que club provém:

"O director esportivo pede o pontual comparecimento dos jogadores abaixo escalados para hoje 17 d. c. ás 3 horas no campo do Jornal do Commercio F. C. para um treino: Alencar, Gil, Nelson, Erich, Paulista, Coelho, Armando, João, J. Mattos, Daniel e G. Mattos. Reservas: Anthero, Mello, Aurelio."

TERRENOS A PRESTAÇÕES EM INHAUMA
(VILLA ENGENHO DA RAINHA)
Trata-se diariamente na Avenida Automovel Club n. 234 com o dr. Emilio Bonnet.

CASA MERINO
RUA DO OUVIDOR, 163
Perfumarias e artigos de toucador. Tesouras — Navalhas e Canivetes.

Gonorrhéa e suas complicações em ambos os sexos. Cura radical por processos seguros e rapidos. DR. JOAO ABREU — DR. DUARTE NUNES. Das 8 ás 19 horas. Telep. Norte 5803. Rua São Pedro n. 64.

DROGARIA LAMAIGNE'RE
V. Silva & Cia. — Casa fundada em 1907. — Drogas e especialidades pharmaceuticas nacionaes e estrangeiras. Vendas em grosso e a varejo. — Rua da [illegible], 34.

IMPOTENCIA - em individuo moço. Dr. José de Albuquerque. R. Carioca, 22. De 1 ás 6.

DR. BRANDINO CORRÊA
Molestias do apparelho Genito-Urinario, no homem e na mulher. OPERAÇÕES: Utero, ovarios, prostata, rins, bexiga, etc. Cura rapida por processos modernos, sem dôr da
GONORRHÉA
e suas complicações: Prostatites, orchites, cystites, estreitamentos, etc. Diathermia, Darsonvalização. Rua Republica do Perú, 23, sob., das 7 ás 9 e das 14 ás 19 hs. Domingos e Feriados das 7 ás 10 hs. Central 2654.

Prof. Oswaldo Barbosa
CLINICA MEDICA
Exames de laboratorio (sangue, urina, leite, fezes, escarros).
Raios X (diagnostico, tratamento, estereoscopias). Alta frequencia. Banhos hydro-electricos e de luz. Raios ultra-violetas e infra-vermelhos. Diathermia.
Consultorio: 7 de Setembro, 135, 3º andar, 10 ás 12 e 3 ás 5. Tel. C. 0598.
Residencia: Toneleiros, 44 (Copacabana). Tel. 0955.

LIVRARIA ALVES
Livros collegiaes e academicos. — RUA DO OUVIDOR, 166.

TERRENOS A PRESTAÇOES EM CAMPO GRANDE
DESDE 30$000
Com agua, luz, escola publica, commercio, pedra e tijolos para construcções e bonde. Informações no Café Rio da Prata em Campo Grande.

HEMORRHOIDAS
Cura radical, sem operação e sem dôr. Doenças do recto: tumores, fistulas, estreitamentos, etc. Tratamento moderno pela diathermia, electro-coagulação, alta frequencia, etc., e cirurgia da especialidade. Dr. Mario Kroeff, assistente de cirurgia da Faculdade de Medicina Pratica dos hospitaes de Berlim e Paris. Uruguayana, 104. Das 3 ás 7 horas.

20$000 por mez, lotes de terreno de 10x40, sem entrada nem juros, com agua e luz, planos, construcção livre, a 50 minutos do Rio, estação de Mesquita, E. F. C. B., entre Nilopolis e Nova Iguassú. Com Ernesto Faro, no local, todos os dias das 8 ás 17 horas. Materiaes em prestações. 150 casas construidas em 3 mezes.

TERRENOS A PRESTAÇÕES DE 40$000, SEM JUROS E ENTREGA IMMEDIATA, NA ESTAÇÃO DE ANCHIETA — VILLA MARIOPOLIS
Local muito saudavel com agua á porta. Os preços actuaes são de propaganda e por isso brevemente serão augmentados. Aproveitem a occasião. Trata-se diariamente na Confeitaria e Padaria Recreio Santo Antonio defronte a Estação de Anchieta.

COM A FÉ TUDO SE CONSEGUE
Se a vida não vos corre bem, se tendes qualquer molestia ou soffrimento quer moral ou physico, remettei, hoje mesmo, o vosso endereço ao professor Anahbey — Caixa Postal 918 — Rio de Janeiro — Sello para reposta.
Distribuido pela E. C. P. Lda. — Caixa 2398 — Rio.

SÓ ATÉ 21 DE OUTUBRO
CIRCO
CA HAGENBECK
RLOS — Praça Mauá - Phone Norte 0160.
Preços Reduzidos
Diariamente ás 21 horas, assim como na Quinta, Sabbado e Domingo, ás 15 horas. Nas matinées as creanças menores de 12 annos pagam a metade dos preços.
Domingo de 10 ás 13 horas: Exhibição dos animaes. Concerto de duas orchestras. Entrada 2$000. Creanças 1$000. Ração ás feras ás 11 horas.

BERRYLOID
Communicamos aos nossos distinctos clientes que os nossos productos de nitrocelluloide para pintura de automoveis e outros vehiculos se acham á venda na Casa
HERACLITO & CIA.
Rua 1.º de Março, 99
Teleph. N. 3508

Kid Simões e Annibal Fernandes devem fazer optimo combate sabbado proximo

OS INTERESSANTES COMBATES DE SABBADO

Dois importantes combates de fundo — Duas renhidas preliminares

BRUNO MUFFATI

E' italiano e peso leve. Tem 23 annos de edade e 5 de ring. Já enfrentou Bernasconi, Dynamita Jackson, Tommy Lombardo, Miguel Triunfo e outros astros do pugilismo mundial. Veiu do Panamá, e está presentemente na Paulicéa, ansioso para lutar no Brasil, antes de partir para a Italia.

De São Paulo nos enviou a photographia acima com um pedido para que desafiassemos os pesos leves e meio-medios cariocas. Está feita a sua vontade. Que se "expliquem" os emprezarios...

Reunindo um bom grupo de boxeadores dos mais populares, o espectaculo da noite de sabbado proximo vem constituindo o assumto essencial entre quantos apreciam o nosso pugilismo, e que aguardam, com justificado interesse, a sua realização.

Poucas vezes tem-nos sido dado commentar um programma tão interessante, onde o conhecido valor dos contendores está em relação ao equilibrio dos combates, que promettem, por isso, ser dos mais renhidos e sensacionaes.

Annibal Fernandes, cuja passagem pelos nossos rings tem sido marcada pelos mais assignalados feitos, conseguiu, com o prestigio dos seus recursos, um numero tão consideravel de adeptos, que as suas exhibições constituem sempre factos de grande retumbancia.

Accresce, ainda que, enfrentando um adversario brasileiro, cujos recursos se evidenciaram nas ultimas pelejas que realizou, torna-se ainda mais sensacional o seu novo encontro, em que deveria experimentar, os grandes predicados de Kid Simões.

A ultima preliminar para a disputá do titulo maximo dos pesos médios, em que Tobias Bianna deverá enfrentar José Bonifacio, constitue outro facto de grande destaque, fadado a corresponder ao interesse que despertou.

Não menos sensacional será com certeza, o encontro entre Angelo Sobral e João Calixto da Silva, já que o futuroso boxeador hespanhol quer melhorar o seu feito anterior, obtendo mais uma victoria para a sua curta e brilhante carreira, onde a maioria dos triumphos têm sido por knock-out.

A luta entre José Muzzi e Spinelli Santos, que reconduz ao tablado dois dos seus veteranos, está, egualmente despertando interesse, graças ao preparo de ambos.

A luta extra. será disputada entre dois dos nossos melhores amadores.

O club de Regatas Botafogo e a regata de domingo

A directoria do C. R. Botafogo communica, por nosso intermedio, aos socios do club que, no proximo domingo, após as regatas officiaes de encerramento da temporada marcados para esse dia, fará realizar em sua séde uma matinée dansante, para a qual o ingresso dos socios e suas familias far-se-á com a carteira social e recibo n. 10.

A festa terá inicio ás 17 horas, achando-se no entanto a séde do club aberta desde ás 13. horas, á disposição dos socios e suas familias que dahi queiram assistir o desenrolar da regata.

O SUCCESSOR DE TUNNEY ESTÁ, AINDA, EM MYSTERIO

Nenhum dos actuaes pesos pesados reune condições para conquistar o throno

Escondido, provavelmente, em algum recanto da America, está o proximo campeão de peso pesado. De alguma parte surgirá, um dia, ali, o homem joven, corpulento e "pegador" destinado a calçar as luvas dos famosos e invulneraveis campeões.

Por emquanto, não vemos nenhuma perspectiva sensacional e, se devemos escolher entre os actuaes pesos pesados, não encontramos nenhum em condições de substituir Dempsey e Tunney.

Serão necessarios, provavelmente, alguns annos para que seja ultimado o torneio de selecção. Quasi todos os que intervirão, já têm sido eliminados por um ou por outro. Porém, nenhum parece atemorizar-se ante as revezes soffridos. Desfazem-se ao pó da derrota e recomeçam de novo.

Se alguem se propuzer a adduzir razões favoraveis a um ou outro, para que occupe a vaga de Tunney, encontrará outras capazes de opporem numerosos argumentos, como obstaculo contra tal idéa. E' por isso que a situação não offerece uma solução immediata, nem se apresenta um remedio pratico ou viavel.

Risko e Sharkey, não conseguirão impor-se, já que Loughran os contraria, muito embora não possa ser aceito, por ser campeão de outra categoria e, além do mais, de pequena estatura. Paulino, Hansen, Delaney, Roberti, Heeney, Emanuel e até mesmo Mickey Walker, têm meritos para vestir o manto purpura a que Tunney renunciou.

Dempsey não voltará.

A vista de que vem soffrendo nos ultimos tempos, força-o a manter-se

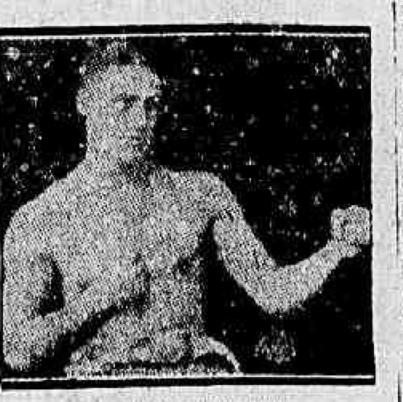

[illegible]

afastado das actividades pugilisticas, a menos que se produza uma milagrosa cura.

E assim se terá ido, para sempre, o fighter sem par que proporcionou ao mundo as maiores sensações do tablado.

NÃO HA "PEGADORES" NOTAVEIS

Examinemos qualquer dos possiveis candidatos ao titulo maximo, nas condições em que se encontram. Nenhum commoveria ao mundo se chegasse a conquistar o ambicionado titulo.

E' certo que as commissões de toda a America do Norte procederão com todo o cuidado em tudo o que respeita a esta moderna "guerra de successão". Querem estar a coberto do ridiculo a que se exporiam se qualquer "paquete" chegasse ao cubiçado throno.

Busquemos, então, o futuro campeão nos bosques, nas montanhas, nas minas, nas grandes fabricas, no campo. Talvez, o primeiro não offereça resultados, nem o segundo, nem outro, mas elle estará forçosamente, em algum logar. Em alguma parte da America se encontra o futuro campeão.

Parece-nos ver milhões de rapazelhos examinando-se em frente aos espelhos e dizendo-se a si mesmos que chegarão a ser segundos Dempsey. Cada cidade e cada aldeia acredita ter um outro Dempsey sem polimento, a quem todos acham parecidos com John Sullivan, Bob Fitzsimmons, Peter Jackson ou Jim Corbett.

Apostaria que ha milhões desses jovens contemplando-se ao espelho e dizendo: "Eu serei rei do ring".

E por que não? Todos elles appareceram da mesma forma. Corbett preparava-se para o seu combate com Fitzsimmons quando Jeffriez surgiu do nada. De Witt viu-o, casualmente, jogando pelota em um gymnasio de Los Angeles. Ficou maravilhado ante o tamanho e a agilidade daquelle rapaz e experimentou-o como "sparring-partner" de Corbett. E eis como Jim saltou de uma modesta condição ao reinado de Auecnsberry, em pouco tempo.

Pensemos bem. Em alguma parte dos Estados Unidos existe uma mina de ouro em forma humana.

Poderia apparecer um novo Firpo, porém, é duvidoso.

A COMMISSÃO DE BOX REUNIU-SE HONTEM

Foram approvados tres programmas — Uma reunião extraordinaria

Sob a presidencia do sr. Corrêa Dutra, realizou-se, hontem, a reunião ordinaria da Commissão de Box, a que deixaram de comparecer varios membros.

Lido o expediente, que constava de dois pedidos de datas para a realização das lutas Santa-Di Carolis e Crespo-Peter Johnson, ambas para 3 de novembro proximo, ficou resolvido, por accordo entre os representantes dos dois organizadores, que o segundo desses combates fosse realizado em outra data, havendo preferencia para a realização da luta de Santa naquelle dia.

A data em questão, não foi immediatamente concedida, como é de habito, visto que, ao que parece, a commissão pretende realizar uma reunião em seu beneficio, no mesmo dia.

Embora sem uma noticia official de tal facto, parece-nos que, desde que se apresenta um candidato á data, mesmo de conformidade com deliberações anteriormente tomadas, a commissão não póde se utilizar da data, collocando-se em uma atitude francamente de concurrencia, de toda condemnavel.

Aguardemos, entretanto, a ultima resolução sobre o caso, afim de discutirmos, com a necessaria base, o assumpto em questão.

O CAMPEONATO CARIOCA DOS MEDIOS

Posto em discussão o proximo encontro entre Tobias Bianna e José Bonifacio, marcado para sabbado, 20 do corrente, ficou resolvido que, não havendo um titular official da classe dos medios, fosse o titulo avocado pelo vencedor desse encontro, após um novo combate com João Alves, outro candidato de grandes recursos.

Assim, esse combate será a ultima preliminar para a disputa do campeonato carioca dos pesos medios.

OS PROGRAMMAS EM PERSPECTIVA

Estão approvados tres programmas: o primeiro dos quaes será executado em 20 do corrente, tendo como combates de fundo as lutas Anibal-Kid Simões, Bianna-Bonifacio.

Provavelmente, a 27 será realizado o espectaculo de que é empresario o sr. J. Brito e cujo combate principal será entre Crespo e Peter Johnson.

Caso seja aceito o pedido feito pelo empresario, a luta Santa e Di Carolis ficará marcada para o dia 3 de novembro.

UMA SESSÃO EXTRAORDINARIA

Afim de regularizar definitivamente a prestação de contas, ao que ouvimos, a commissão reune-se, extraordinariamente, na proxima sexta-feira, dia 19, ás 17 horas.

JOSÉ ALVES

Este marujo valente e destemido que domingo ultimo enfrentou galhardamente o forte "puncheur" Waldemar Januario, se dedicar-se com afinco e methodo ao pugilismo será, dentro em breve, um dos melhores fighters nacionaes. Em sua segunda luta como profissional logrou empolgar os afficionados.

Seu adversario ao quarto round soffreu um knock que durou de nove segundos e ao terminar a luta estava quasi groggy. Januario reagiu a altura. No sexto assalto deu mais de quarenta golpes em Alves. Este, porém, resistiu brilhantemente e ao fim da luta o jury, aliás com muito acerto, declarou o match empatado. Homens da tempera de José Alves e Waldemar Januario é que o box nacional precisa.

A regata de encerramento da estação

Continúa a despertar vivo interesse a grande regata de domingo proximo, com a qual o C. Natação e Regatas encerrará a temporada regional do remo.

Esse certamen, constará de 13 pareos, entre os quaes se destacam as provas classicas "Commandante Midosi", "Pereira Passos" e "Julio Furtado".

A prova classica "Pereira Passos", que será disputada em canôes, pela classe de juniors, na distancia de mil metros, terá por concurrentes o Guanabara, Internacional, Boqueirão (dois barcos), Vasco, Natação, Flamengo e Gragoatá (dois barcos). Total de embarcações: 11.

A prova classica "Julio Furtado" será tambem disputada pela classe de juniors, porém, em doubles-sculls e na distancia de dois mil metros. Serão seus concurrentes: Guanabara, Boqueirão, Vasco, Natação, Botafogo (dois barcos) e Gragoatá. Total de embarcações: 7.

A classica "Commandante Midosi" a ser disputada em outriggers a quatro remos, tripulando-os remadores da classe de seniors e na distancia de dois mil metros, terá este anno apenas tres concurrentes, que são o Boqueirão, Vasco e São Christovão.

O pareo de honra, denominado "Club de Natação e Regatas", será realizado, tambem, na classe de juniors, em gigs a dois remos, em mil metros de distancia. Serão seus candidatos: Guanabara, Internacional, Boqueirão, Vasco (dois barcos), Natação (dois barcos), Flamengo (dois barcos) e Gragoatá. Total de embarcações: 10.

Reuniram-se os directores do sport nautico

Sob a presidencia do sr. Flavio Vieira estiveram reunidos, hontem, á tarde, os directores da Federação Brasileira do Remo.

Nessa reunião ficou resolvido:

a) approvar a acta da sessão anterior;

b) approvar o parecer do director de remo sobre o programma da regata do proximo domingo;

c) dar os nomes dos commandantes Eliazer Tavares e Mathias Costa aos parcos abertos á Liga da Marinha nessa regata;

d) consignar em acta um voto de pezar pelo fallecimento da esposa do senador Frontin, presidente honorario da Federação;

O movimento de assistencia medica da Associação dos Empregados do Commercio, em setembro

Os serviços de Assistencia Medica da Associação dos Empregados no Commercio do Rio de Janeiro tiveram, em setembro ultimo, o movimento seguinte:

1ª secção — Medicina geral: 1.639 consultas, sendo 62 a socias, 1.565 a socios e 12 beneficencias.

2ª secção — Cirurgia: 2.079 consultas, sendo 16 a socias, 2.063 a socios, 66 operações e 256 endoscopias.

3ª secção — Gynecologia: 30 consultas.

4ª secção — Clinica domiciliar: 31 consultas.

5ª secção — Molestias da pelle: 252 consultas.

6ª secção — Molestias dos olhos: 539 consultas, sendo 524 a socios, 15 a socias, 426 curativos, 75 exames do fundo do olho, 44 exames de refracção e 12 operações.

7ª secção — Ouvidos, nariz e garganta: 624 consultas e 19 operações.

8ª secção — Molestias nervosas: 59 consultas, sendo 57 a socios, 1 a socia e 1 beneficencia.

9ª secção — Homœopathia: 50 consultas, sendo 49 a socios e 1 a socia.

10ª secção — Bacteriologia: 349 exames.

11ª secção — Odontologia: consultas, 1.645; curativos, 2.244; limpezas, 73; extracções, 132; obturações, 125; operações, 48, e exame, 99.

12ª secção — Pharmacia: receitas aviadas, 1.873.

13ª secção — Serviço de enfermagem: total das injecções, 5.376; curativos, 1.564; lavagens, 4.389, e sondagens, 755.

A pharmacia avia qualquer receita destinada a familia dos srs. socios.

O Gabinete de Bacteriologia procede a qualquer exame, solicitado pelos srs. socios e destinados a pessoas de suas familias.

Os summarios de culpa marcados para hoje

Nas varas criminaes estão marcados para hoje os summarios de culpa dos seguintes réos, que nellas estão sendo processados.

Na primeira: Alberto Augusto da Silva, Joaquim Ferreira da Costa, José Ferreira de Freitas, Felizardo Jorge e Appolinario Dias;

Na segunda: Antonio José Saraiva, Ruiz de Almeida, Humberto Roma, José Ferreira de Almeida e José Miguel de Aquino;

Na terceira: Gilberto da Silva Torres, Luiz José Ferreira Pinto e Zulmira Pereira de Miranda;

Na quinta: José Baptista Filho, José Dias Gomes, João Machado da Rocha, Estelliano Horizonte Bittencourt e José de Paiva Ferreira; e

Na oitava: Heitor Augusto Rubens, Domingo José Vieira, Fernando Bailly, Antonio Souza e Silva, Benedicto Alves e José de Castro.

Motoristas chamados a Inspectoria de Vehiculos

INFRACÇÕES REFERENTES AO DIA 11 DE OUTUBRO DE 1928

Desobediencia ao signal

Autos numeros:
152 — 168 — 281 — 14 — 926 — 1276 — 1508 — 2033 — 2051 — 2149 — 6323 — 5706 — 2606 — 3132 — 3890 — 3943 — 5207 — 8106 — 8657 — 8939 — 9068 — 9176 — 9548 — 9753 — 10167 — 2701.

Circular para angariar passageiros

Autos numeros:
9645 — 8144 — 5652.

Estacionar em logares não permittidos

Autos numeros:
6930 — 4161 — 3930 — 3507 — 2848 — 1512 — 697 — 343 — 10009 — 9604 — 9060 — 7188 — 10235 — 10243 — 7221 — 7489 — 100 — 190 — 226 — 9065 — 9426 — 7188 — 106 — 296 — 998.

Meio fio

Autos numeros:
9753 — 8814 — 7720 — 100 — 566 — 1780 — 6110 — 5813 — 5081 — 5629 — 4968 — 4228 — 4033 — 2774 — 3069 — 2294 — 7551 — 8238.

Excesso de velocidade

Autos numeros:
5226 — 3062 — 2333 — 2399 — 10 — 7047.

Contra mão

Autos numeros:
1820 — 887 — 25 — 272 — 3246.

Interromper o transito

Autos numeros:
6642 — 3546 — 2739 — 5504 — 9052 — 7596 — 9349 — 9357 — 7489 — 1285 — 309.

Dirigir de chapéo

Autos numeros:
7417 — 652.

Desobediencia as ordens de serviços

Autos numeros:
10083 — 1650 — 727.

Descarga livre

Autos numeros:
419 — 6063.

A Joalheria Valentim vende, compra, troca, faz e concerta joias com seriedade; á rua Gonçalves Dias n. 37, phone C. 0994.

O transito de vehiculos na Praça da Republica

A NOVA "MAO" QUE A POLICIA ESTABELECEU

A policia, num edital que tornou publico hontem, fez saber as interessados, que a partir desta data todos os vehiculos poderão trafegar em duas direcções pela praça da Republica, no trecho comprehendido entre as ruas Visconde de Itauna e General Pedra.

Fica estabelecido um só curso para os vehiculos em geral, na rua General Pedra, no trecho situado entre a praça da Republica e a rua General Caldwell, devendo ser observada a mão da praça da Republica para aquella rua.

Fica igualmente estabelecido um só curso para os vehiculos em geral em cada alameda do quadrilatero da praça da Republica, fronteiro ao Quartel General do Eexrecito, obedecendo-se a mão de descida na alameda fronteira ao jardim e de subida na do lado opposto.

Os vehiculos procedentes da Estrada de Ferro Central do Brasil ou da rua Visconde de Itauna que demandarem ao centro da cidade, fazendo seu trajecto pela alameda de descida do quadrilatero fronteiro ao Quartel General, ao defrontarem a Escola Rivadavia Corrêa, entrarão pelas ruas São Pedro ou Marechal Floriano, ficando terminantemente prohibido que entrem na praça da Republica á direita.

Fica estabelecido um só curso para os vehiculos em geral, na praça da Republica, lado do jardim no trecho, fronteiro ao Quartel General, devendo ser observada a mão do lado da rua S. Pedro para a rua Senador Euzebio.

Não se trata do secretario da Embaixada do Mexico

Em uma local da nossa edição de hontem, relativa á conferencia que o sr. Praiano Brigas Almada pretende realizar no Instituto de Psychologia Experimental, annunciou a sub-titulo da referida noticia que a palestra seria feita pelo "secretario de embaixada Mexicana". Engano puro, pois o actual secretario daquella embaixada é o sr. Luiz Quintanilla.

A remodelação do Restaurante Frascati

UM JANTAR A' IMPRENSA

Os srs. Sabatini & Duzzi, proprietarios do Restaurante Frascatá, á rua do Lavradio, 55, offereceram um jantar á imprensa, em virtude dos ultimos melhoramentos introduzidos naquelle estabelecimento. A refeição correu em meio da maior cordialidade, servindo-se aos presentes, entre os quaes se encontravam os chefes da firma Campuri & Guido, um delicado "menu", cozinha italiana, regado á bons vinhos importados directamente da Peninsula.

Ao "champagne", usaram da palavra dois nossos collegas de trabalho, saudando os homenageantes, que responderam nas suas palavras numa breve e expressiva oração.

Inaugura-se hoje o pavilhão social da Associação Beneficente dos Praticantes da E. F. C. B.

Realiza-se hoje a inauguração do pavilhão social da Associação Beneficente dos Praticantes da Estrada de Ferro Central do Brasil. Esse acto effectuar-se-á na propria séde daquelle gremio, á rua Senador Pompeu n. 188, sobrado.

Ambos foram denunciados

O promotor Toscano Espinola, em exercicio na 1.ª vara criminal, denunciou João Hilario da Silva e Adriano Vicente.

E' que, em 7 de março do corrente anno, no morro de São Carlos, os dois denunciados atracaram-se em luta, ferindo-se mutuamente.

O desapparecimento de um grande juiz

NAO HOUVE SESSÃO NAS CAMARAS CRIMINAL E DE AGGRAVOS DA CORTE DE APPELLAÇAO

Como signal de pezar pelo fallecimento do desembargador Celso Guimarães, foram suspensos, hontem, os trabalhos das Camaras de Aggravos e Criminal da Côrte de Appellação.

"O TICO-TICO"

"O Tico-Tico" está novamente na rua, isto é, uma nova edição da revista dos pequenos, enche hoje varios lares de alegria.

Continua o semanario infantil a publicar partes do grandioso Presepe do Natal proximo, que tão grande successo vem causando entre os seus leitores.

"CINE-ARTE"

O numero desta semana da revista cinematographica "Cinearte", está bem interessante.

As suas photographias ineditas de "estrellas" e "astros" renomados do cinema, o seu noticiario variado e opportuno tornam-na, sem favor, numa boa revista cinematographica.

Nomeação de um auxiliar de consulado

Por decreto de hontem da presidencia da Republica, foi nomeado para desempenhar as funcções de auxiliar do consulado brasileiro no Porto, o cidadão portugueb Luiz Rotunda.

A vaga que é preenchida por esse tal candidato, foi aberta com a exoneração, é pedido, do sr. Alfredo Rotunda, pae do nomeado, que ha 27 annos vinha desempenhando as funcções naquella cidade luzitana.

A Segunda Semana Anti-Alcoolica

Em proseguimento da execução do programma da Segunda Semana Anti-Alcoolica, foi realizada, hontem, mais uma conferencia. Coube ao sr. Mirandolino Caldas discorrer sobre o thema: "O grande inimigo da felicidade", na séde da União dos Empregados no Commercio, para uma assistencia numerosa.

O conferencista que discorreu com todo o brilho, foi muito applaudido.

Hoje, a Liga se reunirá em assembléa geral, ás 19.30 horas, na séde da Liga da Defesa Nacional, devendo falar o sr. Severino Lesso, sobre o thema: "Legislação Anti-Alcoolica".

A conferencia consubstanciará o estudo de um projecto sobre a materia.

Os exercicios de hoje nas fortalezas

O commando do 1º Districto de Artilharia de Costa, avisa á população que as fortalezas de Santa Cruz, S. Luiz e Imbuhy, hoje, das 12 horas em deante, farão exercicios de tiro real, disparando as suas peças.

O juiz recebeu a denuncia

O sr. Oliveira Figueiredo, juiz da 1ª Vara Criminal, recebeu a denuncia em que José Gonçalves de Araujo é apontado como se tendo apropriado de varios objectos pertencentes á Carolina da Silva Pereira.

As folhas que a Prefeitura pagará hoje

Pagam-se hoje, na Prefeitura, as seguintes folhas de vencimentos referentes ao mez de setembro: adjuntas de 2ª classe, de A-I e operarios da Directoria de Arborização.

Loteria da Capital Federal

Principaes premios de hontem:

4984	20:000$000
7578	5:000$000
7384	3:000$000
27647	1:000$000
58669	1:000$000
A.	4964
M.	942
R.	617
S. (grupo)	14

NO ANTIGO:

9 7 6 3 2

PARA INVERTER:

1 5 7 5 2

Sortes grandes e vantagens nas loterias só na "Deusa da Sorte"
Av. Rio Branco n. 151
Uma victrola gratis" nos 4 ultimos algarismos, as TERÇAS-FEIRAS, SEXTAS e SABBADOS no valor de 1:500$000, além dos 15 finaes duplos.

HOJE ESTRÉA no HOJE
Theatro Lyrico
do «PROGRAMMA KAUFMANN» com
«OS INCENDIARIOS DA EUROPA»
O maior film da historia moderna no mundo inteiro!
A pellicula que empolgou todo São Paulo onde foi levada, na Capital, 108 dias consecutivos sendo assistida em todo Estado por 1.468.571 pessoas.
A pagina mais sangrenta da Revolução Russia!
O CZAR MORREU!
A familia imperial foi fuzilada! Rasputine resistindo a dois envenenamentos, é assassinado no palacio de Iussupoff — Os dramas do amor e as tragedias do odio! A revolução — O cháos! Sonia Starevna e seus amores! A morte dos gran-duques! Os segredos da alta espionagem! LENINE! Os festins e as orgias da alta aristocracia! A convulsão! A acção do grande politico Purischkewitsch!
A presente producção custou a fabrica 8.000.000 de dollares!
Os senhores exhibidores que se interessam pelo "Programma Kaufmann" queiram se dirigir á rua 7 de Setembro nº 231-1º andar ou ao Theatro Lyrico

Na proxima corrida do Jockey Club não poderão intervir os animaes que tinham forfait ou retirada no dia 12 do corrente mez

NA BOLSA DO TURF

Para a corrida de domingo — Abertura de cotações

Damos, em seguida, o programma do "meeting" de domingo, no Hippodromo Brasileiro, bem como as primeiras cotações conhecidas, hontem, na bolsa turfista:

1ª carreira — Premio CONSUL — 1.400 metros — 4:000$ e 800$000:

		Ks.	Cts.
1	Pardal	54	16
2	Fedelho	54	35
3	Cerbére	53	50
4	Tentação	50	25
5	Turmalina (n/c)	50	—

2ª carreira — Premio CONDE DE ESTRELLA — (4ª prova) — 1.600 metros — 8:000$, 1:600$ e 400$000:

		Ks.	Cts.
1	Aldeano	53	30
2	Belliqueux	53	30
3	Berbére	53	50
4	Gaie et Bonne	51	15
5	Negrinha	51	60

3ª carreira — Premio CORDEIRO DA GRAÇA — (9ª prova) — 1.600 metros — 8:000$, 1:600$ e 400$000:

			Ks.	Cts.
[illegible]	1	Finorio	54	25
2	2	Invernal	54	70
2	3	Sheik (n/c)	54	—
3	4	Itan (n/c)	52	—
3	5	Fauna	52	80
4	6	Tinguá	54	14
4	"	Tops	54	20

4ª carreira — Premio D. JOSÉ — 1.500 metros — 4:000$ e 800$000:

			Ks.	Cts.
1	1	Sonsa	48	40
1	2	Invernal	50	50
2	3	Secretario	52	30
2	4	Moreno	50	70
3	5	Intrepido	52	35
3	6	Graciosa (n/c)	50	—
3	7	Lulito	56	30
4	8	Emboaba	50	40
4	9	Trolhatan	52	60
4	10	Trigo Roxo	52	60

5ª carreira — Premio SANDOLIN — 1.400 metros — 4:000$ e 800$000:

			Ks.	Cts.
1	1	Gentleman	56	22
1	2	La Mer Egée (n/c)	56	—
2	3	Desejado	56	40
2	4	W. Guardsman	55	50
3	5	Arbitragem	54	30
3	6	Migneaux	51	40
3	"	Nenuphar	56	40
4	7	Hebreu	51	30
4	8	Nilo	53	60
4	9	Prudente (n/c)	56	40

6ª carreira — Premio ITAPUHY — 1.600 metros — 4:000$ e 800$000:

		Ks.	Cts.
1	Sans Reproche	56	50
2	Tita Ruffo	55	40
3	Lombardo	53	25
4	Franco	52	30
5	Tiradentes	52	18
"	Tops (n/c)	50	—

7ª carreira — Premio SAPHO — 1.800 metros — 4:000$ e 800$000:

		Ks.	Cts.
1	Cadum	58	35
2	Bellabô	55	40
3	Balila	55	30
4	Mascotte (n/c)	52	—
5	Suganette	55	40
"	Trampolin	53	40

8ª carreira — Premio classico BRASIL — 2.200 metros — 10:000$, 2:000$ e 500$000:

			Ks.	Cts.
1	1	Rafles (n/c)	54	—
1	2	Consul	52	40
2	3	Tanguary (n/c)	60	—
2	"	Maranguape (n/c)	56	—
3	4	Ravissant	49	40
3	5	Sem Rumo	55	17
4	6	Rolante	57	60
4	"	Gil Glas	53	80

9ª carreira — Premio RHODEZIA — 1.600 metros — 4:000$ e 800$000:

			Ks.	Cts.
1	1	Carolino	57	40
1	2	Gefahr	51	40
2	3	Lugo	53	30
2	4	Gentleman	52	50
3	5	Bidú	53	35
3	6	Malicioso	53	50
4	7	La Fleche	50	40
4	8	Patusco	50	60
4	9	Falucho	56	80

As deliberações do Derby

A sessão de directoria do Derby era aguardada com ansiedade pelas sérias resoluções que ali deveriam ser tomadas.

A corrida de domingo trouxera á tona dois casos interessantes: o protesto dos proprietarios e o julgamento da actuação de determinados jockeys que participaram do premio "Extra".

O protesto dos proprietarios, embora visasse menos o premio que a moralidade da carreira, foi indeferido porque a directoria entendeu, talvez, que o provimento do pedido acarretaria maiores males que os já determinados.

Aos jockeys, porém, foram applicadas penalidades de seis e de tres mezes.

Ao publico essas ultimas medidas foram como uma satisfação, causando-lhe no animo o melhor effeito. Mesmo aquelles que por outros motivos estão ligados aos que já experimentam os effeitos da pena, não poderão negar os factos delictuosos, porque elles foram praticados á vista de todos, acham simplesmente que em relação a um e outros, o castigo foi demasiado, não guardou proporção.

Não tentamos medir a extensão do castigo porque é sabido que as nossas sociedades de corridas, as mais das vezes, sem que digam ao publico, possuem queixas, indicações e outras peças que quasi sempre servem para instruir ou aggravar delictos posteriores.

Mas em principio o que nem os defensores dos castigados, nem o publico que estava no hippodromo poderão negar é que os delictos foram commettidos e como tal os seus actores são dignos de punição. E por isso a deliberação do Derby foi geralmente bem recebida.

Resta agora que a norma adoptada pelo Derby seja uniforme, segura e sem recuos. Que não pare ahi porque seria proceder injustamente, que não retroceda porque lhe seria altamente prejudicial.

Jockey Club

LEILÃO DE POTROS NACIONAES

A Commissão Directora de Corridas resolveu modificar o regulamento das exposições-leilões, abolindo as mesmas, e, realizando tão sómente o leilão annual de animaes nacionaes de 2 annos. O leilão deste anno realizar-se-á em 17 de novembro e as inscripções para o mesmo serão recebidas até o dia 31 do corrente mez.

Para medir valores

VULCAIN E IBERICO ESTÃO PROMPTOS PARA UMA "PROVA REAL"

Hontem, quando se palestrava na secretaria do Derby sobre o premio "Extra" e as suas consequencias, procuramos ouvir o sr. Alexandre Azevedo, proprietario do cavallo Vulcain, a respeito de affirmações que lhe ouviramos na vespera.

— Então, ainda está disposto a inscrever Vulcain em uma prova egual com os seus concurrentes de domingo?

— Estou e corro, nas mesmas condições, apenas mudando de jockey. A prova deve ser de quinze contos e se quizerem corro até manu a manu com o que me chegou na frente no domingo.

O sr. Gervasio Seabra, que era um dos presentes, accrescentou:

— Vou tambem com Iberico.

Ahi está, se houver de todos a mesma disposição e de qualquer das nossas sociedades hippicas o interesse de empolgar o nosso mundo sportivo, por isso que todos os concurrentes têm partidarios extremados.

As resoluções do Derby Club

Hontem, reunida a directoria do Derby Club, resolveu tomar as seguintes deliberações:

a) indeferir o pedido de annullação do grande premio "Extra", feito pelos proprietarios dos animaes Iberico, Vulcain, Arbitragem e Rico;

b) suspender por 6 mezes, o jockey Alberto Feijó, e por tres mezes Domingos Suarez e Carmelo Fernandez;

c) manter a suspensão imposta pelo "starter", por uma corrida, ao jockey José Dias, piloto de Falucho, no pareo "Excelsior";

d) aggravar de 20$ para 50$ as multas applicadas pelo "starter" aos jockeys Athayde Pinto, José Dias, Domingo Suarez e Alberto Feijó, pilotos respectivamente dos animaes: Emboaba, Quitute, Vulcain e Tuyuty, e finalmente

e) mandar pagar a lista de premios de accordo com as papeletas do juiz de chegadas.

Bastilha foi vendida

Para um novo proprietario foi vendida hontem a egua Bastilha, que se achava alojada nas cocheiras do treinador Ernani de Freitas.

A filha de Penny e Fille de L'air, possivelmente será destinada á reproducção.

GRANDE PREMIO EXTRA

Tuyuty, por Liniers e Florise, montado por A. Feijó

O protesto dos proprietarios

TUDO ESTA' ACABADO

Os proprietarios de Iberico, Arbitragem, Vulcain e Rico protestaram contra o resultado do premio Extra, perante a directoria do Derby. O protesto foi indeferido, conforme é corrente.

Os signatarios entretanto pretendiam no mesmo momento voltar á carga, fazendo sustar o pagamento do premio. Como essa medida a tomar, implicava por varios motivos na intervenção do sr. André Gustavo Paulo de Frontin, os proprietarios attendendo á situação especialissima do presidente do Derby, abandonaram a idéa de levar diante o seu protesto.

Cautela!

ARTIGO QUE PO'DE SER APPLICADO

No Codigo de Corridas do Jockey Club, encontra-se, na pagina 12, o artigo 55, que parece muito pouco conhecido dos que deveriam sabel-o de cór:

> Art. 55 — E' expressamente prohibido ao jockey comprar bilhetes de apostas, frequentar casas de jogo ou de book-maker, sob pena de suspensão e, na reincidencia, expulsão.

Como o que está no Codigo póde ser applicado em qualquer momento de sua vigencia, é bom que se acautelem os que podem ser colhidos pelos tentaculos da lei.

Carolino sentiu-se

Está justificada a má actuação do cavallo Carolino, na ultima corrida do Derby Club. E' que o favorito daquelle premio, apresentou-se sentido depois da carreira, entrando, por isso, em repouso até depois de amanhã, quando deverá apromptar, e conforme o seu estado, será decidida a sua apresentação.

Arbitragem rejeitou a ração

Conforme noticiamos hontem, a egua Arbitragem chocou-se violentamente, durante a disputa do G. P. Extra. A filha de Boa, apesar de não ter soffrido nada com o accidente, regeitou as rações de segunda-feira, e só hontem ás 11 horas, procurou um pouco de alimento.

Era desejo de seu proprietario fazer exercital-a hoje na pista grammada, mas isso só será feito, caso tenha passado bem até esta manhã.

Uma carreira de amadores

NO HIPPODROMO DE SANTOS

A reunião de domingo passado, no Hippodromo da Ponta da Praia, foi assignalada por uma nota interessante — a disputa de uma carreira por jockeys amadores. Essa prova, sob a denominação de "Coronel Benedicto Ernesto Guimarães", que foi disputada por sete parelheiros, dirigidos por cavalheiros e rapazes da sociedade santista, foi ganha pela egua Supplica, muito bem conduzida pelo sr. Darcy Stocker. A carreira despertou grande enthusiasmo entre os turfmen.

Reuniu-se a C. C. do Jockey Club

O PROGRAMMA DA REUNIÃO DE DOMINGO

A commissão Directora de Corridas, em reunião effectuada hoje, resolveu realizar a corrida de 21 do corrente, com o programma da de 12 o qual foi transferido, mantidas todas as declarações de retiradas e forfaits.

Junker morreu ante-hontem

Nas cocheiras do treinador F. Schneider, morreu ante-hontem pela manhã o cavallo Junker, de propriedade daquelle profissional.

O filho de Desonan e Maid of Mull morreu perdedor em nossas pistas, e foi importado no anno passado pelo Derby Club.

Correspondencia

GIM — Não lhe assiste razão, o cavallo mancou e dahi a difficuldade em que nos encontramos de formular qualquer accusação.

Seria conveniente, mandar-nos o seu nome junto ao pseudonymo, senão muitas vezes, maximé quando tratar de assumptos da ordem deste, correrá o risco de ficar sem resposta.

SEDAS
Para camisas, cuecas e pyjamas as maiores novidades:
Casa Mme. Coulon
— 7 SETEMBRO N. 95 —
Edificio d' "O Paiz"

No Hippodromo de Palermo

A REUNIÃO DE DOMINGO ULTIMO

O mau tempo impediu a realização do Grande Premio "Nacional"

BUENOS AIRES, 15 (Especial para o "Diario Carioca") (Retardado) — Foi o seguinte o resultado geral da reunião de hontem, no Hippodromo Argentino:

1.ª carreira — 2.000 metros — Lammy, 4 annos, por Picacero e Sorrentina, da coudelaria Faithful, treinador F. Maschio, jockey I. Leguisamo, em 1.º; Mirlo, em 2.º e Chápiro, em 3.º. Tempo, 125".

2.ª carreira — 1.000 metros — Londonderry, jockey A. M. Luffiego, em 1.º; Serrucho, em 2.º e Capotillo, em 3.º. Tempo, 59 1|5.

3.ª carreira — 1.800 metros — Grabado, jockey J. Garrido, em 1.º; Patatrás, em 2.º e Montoro, em 3.º. Tempo, 110 3|5.

4.ª carreira — 2.000 metros — Carrillon, 3 annos, por Copyright e Pierre Blanche, da coudelaria Las Brasas, treinador M. Carelli (W. O.)

5.ª carreira — Grande Premio "Nacional" — Adiado para o proximo domingo, devido ao mau tempo reinante.

6.ª carreira — 2.200 metros — Juvencia, 5 annos, por Cragonour e Jacinta, da coudelaria Los Ranquelles, treinador Angel J. Penna, jockey E. Canessa, em 1.º; Walma, em 2.º e Comedy, em 3.º. Tempo, 139".

7.ª carreira — 1.700 metros — Quinlay, jockey E. Lema, em 1.º; Estrilado, em 2.º e Qualicho, em 3.º. Tempo, 105".

8.ª carreira — 3.000 metros — Fulanito, 4 annos, por Polemarch e Ficción, da coudelaria La Berta, treinador Fidel Guerrero, jockey I. Leguisamo, em 1.º, Brillo, em 2.º e Agramont, em 3.º. Tempo, 194 1|5.

O movimento das apostas attingiu a cifra de 1.825.830 pesos, equivalentes a cerca de 6.500 contos de réis em moeda brasileira.

Santarem no G. P. Jockey Club do Rio de Janeiro

O cavallo Santarém, vae reapparecer, na pista da Moóca, no proximo dia 4 de novembro, disputando o Grande Premio "Jockey Club do Rio de Janeiro".

Ao que é corrente, uma delegação do Jockey Club, estará presente em S. Paulo, afim de assistir a homenagem á Veterana.

JOCKEY CLUB DE SANTOS

A CORRIDA DE DOMINGO

Foi o seguinte o resultado geral da corrida de domingo ultimo, no Hippodromo da Ponta da Praia:

1º pareo — Premio "Agua Cruzeiro do Sul" — 800$ e 160$000 — Distancia, 1.200 metros:

SABA II, egua, alazã, 4 annos, São Paulo, por Allegro II e Gorizia, do sr. Antonio Quinta Reis, jockey José Firmiano, aprendiz, 55 kilos 1º
Dynamite II, Arouca, aprendiz, 52 kilos 2º
Telmo, Lopes, aprendiz, 52 kilos 3º
Tacito, J. Silva, aprendiz, 48 kilos 4º

Venceu por um corpo; o 3º a dois corpos.
Poules: simples, 11$000; duplas, 24$000.
Tempo: 81 4|5.
Movimento do pareo, 1:352$000.
Treinador do vencedor, João Mariano; criador, coronel J. J. Silva Quinta Reis.

2º pareo — Premio "Barnabé" — 800$ e 160$000 — Distancia, 1.500 metros.

SUPERGA, egua, castanha, 4 annos, São Paulo, por The Tacite e Fatma, do sr. Guido Bogliette, jockey João Silva, aprendiz, 48 kilos 1º
Bataclan, K. Popovitz, 53 kilos 2º
Uniforme, J. Firmiano, 54 kilos 3º
Audaz, F. Lopes, 50 kilos 4º

Ganhou por meio corpo; o 3º idem.
Poules: simples, 61$000; duplas, 139$000.
Tempo: 104".
Movimento do pareo, 2:613$000.
Treinador da vencedora, J. Mariano; criadores, srs. José e Luiz Martinelli.

3º pareo — Premio "Cia Antarctica Paulista" — 800$ e 160$000 — Distancia, 1.609 metros.

SEM RIVAL, egua, castanha, 4 annos, por Sin Rumbo e Lowe Epark, do sr. F. C. Diniz Junqueira, jockey José Firmiano, 52 kilos 1º
Singapura, Popovitz, 49 kilos 2º
Kuango, F. Lopes, 51 kilos 3º
Taquary, J. Silva, 50 kilos 4º
Trocadero, M. Arouca, 51 kilos 5º

Ganhou por dois corpos; o 3º a meio corpo.
Poules: simples, 24$000; duplas, 48$000.
Placés: 10$200.
Movimento do pareo, 3:642$000.
Treinador da vencedora, J. Mariano; criador dr. Linneo de Paula Machado.
Tempo: 108 4|5.

4º pareo — Premio "Miramar" — 800$ e 160$000 — Distancia, [illegible] metros.

MORILLE, egua, castanha, 4 annos, França, por Jacobi e Mayce, do sr. V. Alcantara, jockey José Firmiano, 52 kilos 1º
Santillana, J. Silva, 48 kilos 2º
Ta Bouche, F. Lopes, 50 kilos 3º
Bagatelle, Popovitz, 52 kilos 4º
Paco, M. Arouca, 51 kilos 5º

Venceu de cabeça; o 3º a varios corpos.
Poules: simples, 29$000; duplas, 44$000.
Placés: 18$ e 27$000.
Tempo: 108 3|5.
Movimento do pareo, 4:264$000.
Treinador da vencedora, Alexandre Mariano; importador dr. Linneo de Paula Machado.

5º pareo — "Coronel B. Ernesto Guimarães" — Medalhas de ouro ao 1º, prata ao 2º e bronze ao 3º logares — Distancia, 800 metros.

SUPPLICA, egua, zaina, 5 annos, dirigida pelo sr. Darcy Stockler, 54 kilos 1º
Printer, Oswaldo Carvalhal, [illegible] kilos 2º
Cochico, João de Souza Dantas, 63 kilos 3º
Malagueta, J. S. Dantas Netto, 63 kilos 4º
Perequê, Kurt von Pritzelwitz, 61 kilos 5º
Santarém, Armando Guimarães, 59 kilos 6º
Macon, Carlos Ferraz Costa, 56 kilos 7º

Venceu facilmente por dois corpos; o 3º a um corpo.
Poules: simples, 13$000; duplas, 28$000.
Placés: 12$ e 27$000.
Treinador da vencedora, Alexandre Mariano.
O tempo não foi tomado.
Movimento do pareo, 3:051$000.

6º pareo — Grande Premio "Jockey Club de São Paulo" — 3:000$ e 160$ — (Offerecido pelo Jockey Club de São Paulo) — Distancia, 1.700 metros.

SEM TEMOR, cavallo, castanho, nascido em 4 de setembro de 1924, filho de Sin Rumbo (Val d'Or e Meltona) e Joanina (Prince William e Queente), de propriedade do sr. Francisco Boragina, 53 kilos, jockey José Firmiano 1º
San Jacintho, J. Silva, 48 kilos 2º
Bastilha, M. Arouca, 52 kilos 3º

Venceu de galope, por varios corpos; o 3º de cabeça.
Poules: simples, 13$000; duplas, 41$000.
Tempo: 116 2|5.
Movimento do pareo, 3:305$000.
Treinador do vencedor, João Mariano; criador, dr. Linneo de Paula Machado.
Thesouro não correu.

7º pareo — "Imprensa" — 800$ e 160$000 — Distancia, 1.700 metros.

PELINTRA, cavallo, castanho, nascido em 2 de novembro de 1924, no Haras Chacabuco, em General Belgrano, na Argentina, filho de Aventureiro, por druid en Altéa, por El Amigo e de Mickett, por Cragaour em Mistella por Cyclene. Foi criado com o nome de Miquelino pela sra. Casiana C. de Benedit e importado pelo capitão João Gonçalves de Oliveira no mez de março de 1928, tendo estreado no hippodromo do Itamaraty em 13 de maio, entrando descollocado, no pareo "Dois de Agosto"; proprietario sr. Kurt von Pritzelwitz, jockey José Firmiano, 52 kilos 1º
Pretinha, F. Lopes, 51 kilos 2º
Pedante, J. Silva, 52 kilos 3º
Pandego, K. Popovitz, 51 kilos 4º

Ganhou facil por dois corpos; o 3º idem.
Fido não correu.
Poules: simples, 17$000; duplas, 16$000.
Tempo: 118 4|5.
Treinador do vencedor, Alexandre Mariano.
Raia, boa.

Como Rapido venceu

Os nossos collegas de São Paulo, assim descrevem a corrida de Rapido, domingo ultimo, na Moóca:

Haló partiu destacado, seguido de Therezina, Hastapura, Rapido e Donata. Pouco depois Hastapura collocou-se em segundo e moveu séria perseguição ao favorito. Entre os dois estabeleceu-se violenta luta durante grande parte do percurso até que Rapido, na entrada da recta final, de passagem, dominou os seus adversarios. Hastapura dominou tambem o filho de Valdosa e formou a dupla com o filho de Roxana.

Tempo — 113 1|5".
Rateios: de vencedor, Rapido (3), 29$300; dupla com Hastapura, (34), 64$000.
Placé: n. 3, Rapido, 15$300; n. 5, Hastapura, 59$600.
Poules vendidas e rateios eventuaes:

1	Huno e Haló	541	19$000
2	Tenebreuse e Therezina	140	61$300
3	Rapido	230	29$300
4	Donata	145	59$200
5	Hastapura	45	190$900
	Total	1.130	

Duplas:

12	310	51$600
13	810	19$500
14	193	83$900
23	238	70$200
24	143	112$000
34	250	64$000
44	59	271$400
Total	2.002	

Movimento do pareo: 32:652$000.

O vencedor foi criado pelo sr. Linneo de Paula Machado, nasceu no Haras São José, em Rio Claro, e é tratado por José de Paula Mendes.

Resoluções do Jockey Club de S. Paulo

Reunida ante-hontem, á tarde, a commissão de corridas do Jockey Club de São Paulo resolveu o seguinte:

Approvar o projecto de inscripções para as corridas do proximo domingo, dia 21 do corrente;

conceder matricula de propriedade ao sr. Luiz Ratto; e

indeferir o pedido de registro de tarda, feito pelo sr. Luiz Ratto, em virtude das cores escolhidas pelo mesmo se confundirem com outras já registradas na secretaria.

Molina pretende vir ao Rio

Informações que nos foram dadas por pessoa vinda de S. Paulo, autorizam-nos a noticiar que o bridão chileno Andres Molina intervirá na proxima reunião da Veterana. Disse-nos o nosso informante, que este ao menos, era o desejo de Molina, manifestado depois do meeting da Moóca.

Biernaczky irá definitivamente para S. Paulo

O bridão Ferencz Biernaczky, que vem actuando ha muito tempo em nossas pistas, declarou-nos hontem, que pretende embarcar, definitivamente para S. Paulo, afim de procurar fugir da "mala suerte" que o vem perseguindo.

Quer isto dizer, que Biernaczky, ainda se julga "pesado", mesmo depois de ter procurado fazer tudo que lhe indicaram os crentes da "mala suerte"...

HIPPODROMO BRASILEIRO

Parelheiros ganhadores

1927 — 1928

Parelheiros nacionaes e estrangeiros ganhadores, este anno, no majestoso Hippodromo da Gavea, de 8 de abril a 7 do corrente, inclusive:

PARELHEIROS	1928 Mont.	1928 Premios	1927 Mont.	1927 Premios
Santarém: 1 v, 1 s	5	122:000$	2	13:500$
Dark Eyes: 4 v, 1 s	5	35:000$	—	—
Ciros: 4 v, 1 s	6	18:800$	4	300$
Iberico: 3 v	3	44:000$	—	—
Tiara: 3 v, 3 s, 1 t, 1 q	8	40:400$	—	—
Dolly: 3 v, 1 s, 2 t	9	13:320$	8	25:950$
Trólóló: 3 v	3	10:400$	—	—
Gahypió: 2 v, 2 s	4	118:000$	7	39:000$
Taciturno: 2 v, 2 s	4	73:000$	6	39:500$

e outros parelheiros com 2 victorias e premios inferiores a 70:000$000.

Messedaglia

Pathé - Palace
SEGUNDA-FEIRA, 22 — Um successo triumpho da super-producção
A Princeza Masha
cuja magnificencia e grandiosidade de scenas, empolgam e deslumbram — Interpretes:
Claudia Victrix
Romuald Joubé
Jean Toulout
O romance de um amor infinito que agitou o coração de uma admiravel mulher, heroina em todos os sentidos, e que chegou a offerecer a sua vida em holocausto do unico que a animou.
— Arte — Luxo — Emoção — Amor.

HIPPODROMO BRASILEIRO

Jockeys ganhadores

1927 — 1928

Jockeys brasileiros e estrangeiros que já alcançaram mais de seis (6) victorias, este anno, no bello Hippodromo da Gavea, de 8 de abril a 7 do corrente, inclusive:

JOCKEYS	1928 Mont.	1928 Premios	1927 Mont.	1927 Premios
J. Salfate: 42 v, 30 s, 17 t, 3 q	119	398:880$	180	403:000$
A. Molina: 18 v, 13 s, 10 t, 3 q	62	108:780$	47	145:230$
A. Feijó: 12 v, 5 s, 6 t, 2 q	64	66:800$	167	211:820$
C. Fernandez: 9 v, 9 s, 12 t, 2 q	59	86:510$	143	121:120$
I. de Souza: 8 v, 11 s, 9 t, 1 q	73	70:470$	71	105:220$
F. Biernaczky: 8 v, 17 s, 9 t, 1 q	65	65:430$	77	98:890$
D. Suarez: 7 v, 7 s, 3 t, 1 q	43	135:760$	145	125:950$
W. Siqueira: 7 v, 5 s, 5 t, 4 q	61	33:480$	64	34:305$

e outros que alcançaram menos de sete (7) victorias.

Messedaglia

PRAÇA DO RIO

CAMBIO

O mercado de cambio funccionou hontem em condições de firmeza, entretanto, com falta de compradores de letras particulares, tornando assim o movimento bancario pequeno. Os bancos operara em franca accessibilidade. O Banco do Brasil operou a 5 31|32 e os estrangeiros a 5 31|32 e 240|256 d. O mercado fechou bem collocado.

Taxas fornecidas pelos Bancos:

A 90 d/v.		
Londres	5 113|128 a	5 31|32
Paris	$325 a	$326
Nova York	8$300 a	8$310
Canadá		8$310

A' vista:		
Londres	5 57|64 a	5 231|256
Paris	$327 a	$329
Nova York	8$350 a	8$390
Italia	$439 a	$440
Hespanha	1$355 a	1$385
Provincias	1$365 a	1$395
Portugal	$370 a	$395
Provincias	$384 a	$395
Suissa	1$613 a	1$620
Buenos Aires (papel)	3$535 a	3$557
Buenos Aires (ouro)	8$060 a	8$070
Montevidéo	8$550 a	8$600
Japão	3$850 a	3$860
Suecia	2$245 a	2$250
Noruega	2$240 a	2$245
Hollanda	3$363 a	3$368
Canadá		8$390
Dinamarca	2$240 a	2$245
Chile		1$030
Syria	$328 a	$329
Belgica (papel)	$233 a	$235
Belgica (ouro)	1$165 a	1$168
Rumania	$054 a	$057
Slovaquia	$248 a	$249
Allemanha	1$996 a	2$001
Austria	1$181 a	1$185
Café		$338
Soberanos	41$500 a	41$600

Saques por cabogramma:

A' vista		
Londres	5 55|64 a	5 227|256
Paris	—329 a	$331
Nova York	8$405 a	8$430
Italia	$441 a	$443
Portugal	$384 a	$390
Hespanha	1$365 a	1$370
Suissa	1$619 a	1$625
Belgica (papel)	$235 a	$236
Belgica (ouro)		1$170
Hollanda	3$375 a	3$380
Canadá		8$420
Japão		3$880
Buenos Aires (papel)		3$545
Suecia		2$255
Noruega		2$255
Dinamarca		2$255
Allemanha (ouro)	2$005 a	2$010
Montevidéo		8$570

Moedas estrangeiras cotadas pelo Banco do Brasil

Libras (papel)	41$400
Libras (ouro)	—
Dollar (papel)	8$430
Dollar (ouro)	8$400
Peso Uruguay (ouro)	8$610
Peso Argentino (papel)	3$550
Peseta	1$390
Escudo	$421
Franco	$345
Lyra	$450
Marco	—
1$000 ouro	4$507

Curso official do cambio e moeda metallica

	90 d/v	A' vista
Londres	5 123|128 a	5 115|128
S|Paris	$325 a	$328
S|B. Aires (peso papel)		3$545
S|B. Aires (peso ouro)		8$070
S|Portugal		$383
S|Italia		$439
S|Hespanha		1$367
S|Suissa		1$616
S|Montevidéo		8$570
S|Rumania		$054
S|Dinamarca		2$244
S|Chile		1$025
S|Noruega		2$243
S|Belgica (papel)		$233
S|Belgica (ouro)		1$163
S|Japão (Yen)		3$870
S|Austria		1$182
Tcheco-Slovaquia		$249
S|Allemanha		1$997
S|Nova York		8$372
S|Canadá		—
S|Suecia		2$250
S|Hollanda		3$372
S|Syria e Palestina		—
Vales ouro, por 1$		4$567

Extremas

Bancario	5 123|128 a 5 63|64
Caixa Matriz	5 123|128

Moedas

Libras (ouro)	41$600
Libras (papel)	41$400
Dollares (ouro)	—
Dollares (papel)	—
Escudos (ouro)	—
Escudos (papel)	—
Franco (papel)	—
Reichsmark (papel)	—
Lira (papel)	—
Argentinos (papel)	—
Pesetas (papel)	—

Aberturas em Londres:

1 £ s|Nova York	4.85.093
1£ s|Paris	124.19
1 £ s|Belgica	34.90
1 £ s|Italia	92.62
1 £ s|Allemanha	20.37
1 £ s|Hollanda	12.10
1 £ s|Vienna	34.50
£ s|B. Aires	47.17|32
1 £ s|Hespanha	30.04

BOLSA

O mercado da bolsa funccionou, hontem, com um movimento pequeno e com os negocios realizados relativamente diminutos, sobre os diversos titulos em evidencia. As apolices ficaram francas, verificando-se diferença para baixa nas suas cotações. As municipaes não tiveram modificação de interesse, conforme se vê minuciosamente abaixo:

VENDAS

Apolices:	
Geraes, 200$, 18 a	730$000
Idem, 500$, 4 a	730$000
Idem, 1:000$, 6 a	775$000
D. Emissões, nom., 328 a	780$000
Idem, idem ,92 a	782$000
Idem, port., 26 a	737$000
Idem, idem, 21 a	738$000
Idem, idem 2 a	775$000
Idem, idem port., 66 a	735$000
Idem, idem, 1 a	736$000
Idem, nom., 15 a	779$000
Idem, port., 7 a	734$000
Obrig. Ferrov. (3 E) 15 a	998$000
Idem Phenix, 20:000$	976$000
Estaduaes:	
Estado do Espirito Santo 6% 5 a	700$000
Estado de Minas, 77 a	740$000
Estado do Rio 6%, nom. 23 a	330$000
Idem, port., 8 a	450$000
Idem, 4% 12 a	110$000
Municipaes:	
Municipaes, 1906, port., 217 a	165$000
Idem 8% port., (d. 1933) 1 a	192$000
Idem 7% port. (d. 2097) c|j. 300 a	186$500
Idem, (d. 2339) 100 a	186$500
Bancos:	
Banco Funccionarios, 100 a	58$000
Banco Brasil, 19 a	475$000
Idem, 10 a	476$000
Banco Commercial 20 a	223$000
Idem Portuguez, port., 20 a	226$000
Diversas:	
S. Jeronymo, 300 a	79$000
Docas de Santos, nom. 10 a	348$000
Debs. Conf. Industrial, 91 a	205$000
Parahyba, 80 a	99$500

OFFERTAS

	Vend.	Comp.
Uniform. de 1:000$	777$000	774$000
Idem 7% meudas	730$000	700$000
Emp. Nac. de 1903 pt.	—	—
Tratado da Bolivia	—	—
Div. Emissões 5% meud.	800$000	—
Idem, 1:000$, nom.	780$000	779$000
Idem, idem, cautela	—	—
Idem, idem, port.	736$000	724$000
Idem v|v. a entregar	733$000	—
Obrig. Thes. Nacional	978$000	976$000
Idem, 1ª emissão	1:003$	1:000$
Idem, idem, 2ª	—	—
Idem, idem, 3ª	—	—
Municipaes do Districto Federal:		
Municipaes £ 20 nom.	710$000	—
Idem, idem, pt.	700$000	670$000
Idem, 1906	—	—
Idem, idem, pt.	167$000	165$000
Idem, 1909, nom.	—	—
Idem, 1909, pt.	194$000	—
Idem, 1914, nom.	—	—
Idem 1914, pt.	166$000	164$000
Idem 1917, nom.	—	—
Idem, idem, pt.	166$000	—
Idem, 1920, nom.	—	—
Idem, idem, pt.	161$000	158$500
Idem 7% dec. 1535	190$000	186$000
Idem, idem, 1550	—	188$000
Idem, idem 1622	—	180$000
Idem, idem, 1623	—	—
Idem, 7%, dec. 1948	187$000	—
Idem 8%, 1933	193$000	192$000
Idem, idem, 1999	180$500	—
Idem 8% dec. 2093	193$000	191$500
Idem 7% dec. 2097	186$500	186$000
Idem, idem 2.339	—	186$000
Municipaes dos Estados		
Bello Horizonte	—	150$000
Campos de 1:000$ 8%	—	—
Camara Mun. de Alfenas	102$000	95$000
Campos	—	170$000
Bagé	—	930$000
Pref. de Nicth., 1ª serie	—	—
Idem, idem, 2ª	—	—
Idem, idem, 3ª	—	—
Idem, idem, 4ª	—	—
Pref. de Petrop. (1918)	—	175$000
Int. de Pelotas 8%	1:000$	920$000
Esp. Santo de 1:000$ 6%	750$000	—
Idem, idem, 8%	—	900$000
M. Geraes de 200$, nom.	—	—
Idem ,idem, pt.	—	—
Idem, 500$, nom.	—	—
Idem 1:000$, nom.	740$000	736$000
V. Fer. R. G. do Sul 500$	—	—
E. R. G. do Sul, 1:000$ n.	—	—
R. G. Sul, pt.	—	—
Preft. Valença	—	—
Idem, idem, pt.	—	—
R. Janeiro de 500$ nom.	335$000	325$000
Idem, idem ,pt.	—	450$000
Idem, idem, 100 pt.	110$000	108$000
Estaduaes		
Parahyba do Norte 6%	100$000	99$000
Sergipe de 200$	—	—
Idem de 1:000$	—	—
Barra do Pirahy 8%	80$000	—
Divida externa		
Emp. 1908, £ 100	—	—
Comp. Thes. 8% (dollars)	—	—
Conversão 1889, 4 ½ %	—	—
Resgate 1901, 4 %	—	—
Comp. Thes., 1922 1000 dollares 7 %	—	—
Brazilian Bank, 1888, 4%	—	—
Emp. 1911, 4 %	—	—
Emp. 1889, 4 %	—	—
Emp. 1913, 5 %	—	—
Bancos		
Brasil	480$000	475$000
Brasileiro Allemão	—	167$000
Commercio	—	175$500
Commercial	—	233$000
Funccionarios	—	58$000
Mercantil	520$000	500$000
Portuguez pt.	226$000	225$000
Portuguez c|50	110$000	108$500
Com. E. São Paulo	—	369$000
Boavista	—	560$000
Seguros:		
Argos	—	1:800$
Lloyd Sul Amer.	—	—
Sagres	—	230$000
Continental	120$000	110$000
Garantia	—	140$000
Previdente	—	1:900$
Confiança	—	—
Brasil	78$000	—
Tecidos:		
America Fabril	—	245$000
Brasil Indust.	450$000	421$000

Bom Pastor	—	130$000
Confiança	130$000	—
Alliança	110$000	106$000
S. Aleixo	130$000	—
Corcovado	150$000	130$000
Cometa	200$000	—
S. Pedro Alcantara	—	405$000
Manufactura	172$000	160$000
Progresso Industrial	300$000	260$000
Petropolitana	265$000	—
Tijuca	180$000	150$000
Nova America	—	205$000
Ind. Mineira	370$000	—
Bom Pastor	—	—
Taubaté	700$000	—
Estrada de Ferro e Carris:		
S. Jeronymo	79$000	78$500
Idem, v|c. 30 dias	—	—
Victoria a Minas	—	90$000
Diversas	—	—
Usinas Nacionaes	1:100$	1:000$
Docas Santos, nom.	350$000	347$000
Idem, port.	353$000	347$000
D. Bahia	—	45$500
Hotel Palace	1:150$	1:000$
Brahma	—	470$000
Centro Pastores	—	30$000
Predial e de Saneam.	—	—
Melh. do Brasil	—	805$000
Transp. e Carruagens	—	—
Registro Mercantil	290$000	200$000
Terras e Coloniz.	—	9$000
Mestre & Blatgé	—	—
Phymatosam	—	310$000
Mercado	300$000	250$000
J. Botanico	160$000	—
Debentures:		
T. Alliança	175$000	165$000
Confiança Industrial	207$000	205$000
Mestre & Blatgé	—	201$000
Mercado	209$000	207$000
D. de Santos	180$000	177$000
C. Brahma	—	1:000$
Prog. Industrial	—	184$000
Transporte Carruagens	190$000	185$000
Tijuca	210$000	205$000
Hoteis Palace	—	—
Nova America	—	1:000$
Luz Stearica	—	—
Docas da Bahia	—	110$000
Victoria a Minas	—	—
Industrial Campista	—	162$000
Minerva A. Viação	—	—
A. Manufactura	—	—
Santo Aleixo	—	140$000
Bellas Artes	—	220$000
Mageense	—	—
Corcovado	178$000	171$000
Usinas Nacionaes	—	—
Sta. Helena	195$000	180$000
N. S. das Victorias	210$000	203$000

Cotação official das apolices da Divida Publica em 17 de julho

Aps. unif. de 5% meudas	730$000
Idem de 1:000$, 5%	775$000
Idem, div. emis. n. de 1:000$, 5%	770$000
Idem, de 1:000$, 5%	—

BATERIAS DE COZINHA DE ALUMINIO PURO

Uma dona de casa intelligente e economica só compra a marca "AGUIA", estampada no fundo de cada peça. A' venda em todas as boas lojas de ferragens. Grande Fabrica. Rua do Rezende ns. 33|35.

NEUBERT & KARTHAUS
RIO DE JANEIRO

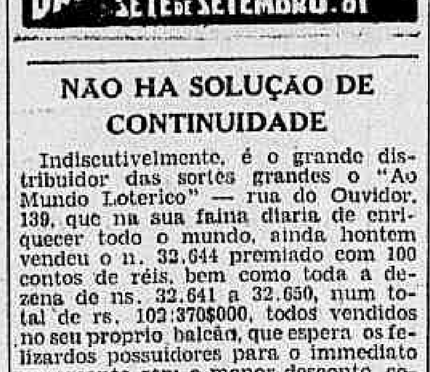

NÃO HA SOLUÇÃO DE CONTINUIDADE

Indiscutivelmente, é o grande distribuidor das sortes grandes o "Ao Mundo Loterico" — rua do Ouvidor, 139, que na sua faina diaria de enriquecer todo o mundo, ainda hontem vendeu o n. 32.644 premiado com 100 contos de réis, bem como toda a dezena de ns. 32.641 a 32.650, num total de rs. 102:370$000, todos vendidos no seu proprio balcão, que espera os felizardos possuidores para o immediato pagamento sem o menor desconto, como é o seu costume. Hoje, um dos mais bem organizados planos das loterias da C. Federal — 50:000$, jogando apenas vinte milhares, em fracções de 2$, havendo dezeninhas a 20$ e mais 100 Contos por 30$, fracções a 3$. Amanhã — 200 Contos por 50$, fracções 5$, com direito aos finaes de reclame além dos finaes da propria loteria. Sabbado — 100 Contos por 10$, meios 5$, fracções 1$ e sabbado, 3, grandioso plano da loteria da Capital Federal com dois numeros em cada bilhete e mais 10 finaes duplos, além dos finaes desse plano: 200:000$ por 20$, meios 10$, quartos 5$, fracções 1$, dezenas seguidas ou sortidas a 200$ e dezeninhas a 10$ — ali no 130.

MERCADOS NACIONAES

CAFÉ

O mercado do café funccionou, hontem, sustentado e com os preços sem alteração, conservando o typo 7 a sua anterior cotação de 43$600 por arroba. O movimento de procura para realização de novos negocios esteve moderado ,tendo sido vendidas na abertura do mercado 3 104 saccas e á tarde 4.341 no total de 7.535 saccas.

O mercado a termo na primeira bolsa funccionou fraco e na segunda sustentado e sem vendas a prazo.

ESTATISTICA
Entradas

Leopoldina:		
Minas		1.745
Maritima:		
Minas	1.112	
S. Paulo	353	1.465
Estrada de Rodagem:		
Minas		105
Regulador Fluminense:		
Rio		1.782
Armazens autorizados:		
Araujo Maia & C.		725
Ed. Araujo & C.		376
Lage Irmãos		250
Mario Godoy & C.		50
B. Albuquerque & C.		327
Reguladores:		
Espirito Santo		1.398
Mineiro		3.568
Total		11.791
Idem o anno passado		27.315
Desde o dia 1		158.229
Media		10.548
Do dia 1 de julho		959.849
Media		9.055
Idem o anno passado		1.350.549

Embarques

Estados Unidos	1.500
Europa	7.285
Rio da Prata	1.825
Cabotagem	180
Total	10.790
Idem o anno passado	17.248
Desde o dia 1	139.045
Do dia 1 de julho	871.905
Idem o anno passado	1.237.870
Stock	310.052
Menos:	
Consumo local dos dias 14 e 15	1.000
Existencia	309.052
Idem o anno passado	310.751

Cotações
Disponivel (arroba):

Typo 3	47$600
Typo 4	46$600
Typo 5	45$600
Typo 6	44$600
Typo 7	43$600
Typo 8	42$100

Vendas — 10.596.
Mercado — Firmo.
Typo 7 o anno passado ... 33$200

A termo (10 kilos)

Mezes	1ª cot.	2ª cot.
Outubro	29$550	29$350
Novembro	29$175	29$175
Dezembro	29$050	29$000
Janeiro	28$875	28$875
Fevereiro	28$775	28$700
Março	28$375	28$700
Vendas	3.000	2.000

Mercado — Calmo.
Pauta (8 a 14 de outubro) ... 2$960
Imposto mineiro (outubro) ... 4$567

COTAÇÃO DO CAFE' DA BOLSA DE MERCADORIAS A TERMO

Primeira Bolsa

	V.	C.
Outubro	29$625	29$350
Novembro	29$200	29$050
Dezembro	28$925	28$850
Janeiro	28$800	28$675
Fevereiro	28$650	28$500
Março	28$700	28$500

Vendas —
Mercado — Fraco.

Segunda Bolsa

	V.	C.
Outubro	29$650	29$350
Novembro	29$200	29$125
Dezembro	29$050	28$900
Janeiro	28$350	28$775
Fevereiro	28$800	28$625
Março	28$750	28$625

Vendas —
Mercado — Sustentado.

Rio, Mercado de hontem (16 de outubro de 1928).

Preço typo 7	43$600
Vendas até ás 10 1|2 horas	3.104
Idem á tarde	4.353
Total	7.535

Mercado — Sustentado.

MERCADO DE SANTOS

Entradas	27.472
Desde o dia 1	329.367
Media	21.037
Do dia 1 de julho	3.342.020
Idem o anno passado	3.061 718
Saidas	61.570
Desde o dia 1	390.169
Do dia 1 de julho	23.366.268
Idem o anno passado	3.059.707
Existencia	1.004 217
Idem o anno passado	830.223
Preço typo 4	33$500
Idem o anno passado	27$000

Mercado — Calmo.

Vendas (a termo)	4.000
Embarques	55.676
Existencia para embarques	1.004.400

ASSUCAR

O mercado do assucar ainda hontem, funccionou frouxo e com procura de compradores reduzida, para realização de novos negocios.

O mercado fechou em espectactiva para baixa em vista do retrahimento da procura.

Entradas:	Saccos
Da Parahyba	—
De Maceió	—
De Pernambuco	—
De Natal	—
De Campos	12.814
de Minas	1.466
Da Bahia	—
Total	14.280
Existencia	34.313
Saidas	11.871

Preços do branco crystal bom ... 65$000 66$000
Mercado — Frouxo.

MOVIMENTO DO ASSUCAR A TERMO

Primeira Bolsa

	V.	C.
Outubro	—	—
Novembro	—	—
Dezembro	—	—
Janeiro	—	—
Fevereiro	—	—
Março	—	—

Não funccionou.

Segunda Bolsa
Não funccionou.

	V.	C.
Outubro	—	—
Novembro	—	—
Dezembro	—	—
Janeiro	—	—
Fevereiro	—	—
Março	—	—

Vendas .. Não houve.
Mercado —

Disponivel branco crystal bom ... 65$000 66$000
Mercado — Frouxo.
Vendas —

ALGODÃO

O mercado do algodão funccionou hontem estavel, sem procura para realização de novos negocios, e com os preços inalterados. O mercado a termo na primeira bolsa não funccionou e na segunda esteve paralysado.

Entradas:	Fardos
Do Maranhão	—
Da Parahyba	—
De S. Paulo	—
De Pernambuco	—
De Natal	—
De Maceió	—
Da Bahia	—
Do Ceará	—
Do Pará	—
Do Rio Grande do Norte	—
Total	—
Saidas	805
Existencia	9.553

Mercado — Estavel.

Preços

Sertões, typo 4, 1ª classe	43$000	44$000
Sertões, typo 4, classe 2ª	42$000	43$000
Medianos, typo 6 e 7	39$000	40$000
Typo 5, primeira	40$000	41$000
Typo 5, Norte	40$000	41$000

COTAÇÕES DE ALGODÃO DA BOLSA DE MERCADORIAS A TERMO

Primeira Bolsa
Não funccionou.

	V.	C.
Outubro	—	—
Novembro	—	—
Dezembro	—	—
Janeiro	—	—
Fevereiro	—	—
Março	—	—

Vendas —
Mercado —

Segunda Bolsa

	V.	C.
Outubro	38$000	36$600
Novembro	38$000	36$500
Dezembro	38$000	36$600
Janeiro	38$500	37$200
Fevereiro	38$600	37$200
Março	39$000	37$6000

Vendas —
Mercado — Paralysado.
Disponivel, base typo 5, por 10 kilos ... 40$000 41$000
Vendas —
Mercado — Estavel.

MERCADO MUNICIPAL

Preços dos generos de primeira necessidade que deverão vigorar nas Feiras Livres durante o perido de 14 a 20 do corrente:

Assucar, kilo	1$400
Arroz, kilo, 1$000 a	1$500
Arroz agulha brilhado, kilo	1$600
Batata, kilo $500 a	$900
Batata especial italiana, kilo	1$000
Banha (lata de 2 kilos)	5$500
Bacalhau, kilo, 2$400 a	2$600
Café, kilo 3$800 a	4$000
Carne secca, kilo, 2$500 a	2$800
Cebolas nacionaes, kilo	$700
Farinha de mandioca, kilo	$500
Farinha de trigo, kilo	1$100
Feijão preto, kilo	$900
Feijão preto de P. Alegre, kilo	1$100
Feijão manteiga, kilo	1$300
Feijão branco, grande, kilo	1$400
Feijão branco, argentino (grande), kilo	1$400
Feijão de côres, kilo, $800 a	1$200
Fubá de milho	$700
Lombo de porco, kilo	2$800
Milho, kilo	$550
Toucinho mineiro com sal, kilo	2$600
Aboboras, uma, $800 a	2$000
Agrião e bertalha, molho	$100
Aipim, tampa	$400
Vagens, tampa	$400
Banana ouro, prata e maçã, duzia, $500 a	$700
Banana d'agua	$600
Banana da terra e S. Thomé, duzia, 2$000 a	3$000
Batata doce, giló e maxixe, tampa	$400
Tomate, tampa	$500
Alface braçal, uma	$100
Alface repolhuda, uma	$200
Bringela fresca, duzia, 1$500 a	2$500
Cenouras, molho, $200 a	$600
Pimentão, duzia, $800 a	1$500
Ervilha e Quiabos, tampa	$500
Repolho, um, $600 a	1$000
Laranja selecta, duzia	2$000
Laranja, pêra, duzia	1$400
Leite fresco, litro	$800
Manteiga, kilo	8$300
Talharim, kilo	1$500
Massas, kilo, 1$200 a	1$300
Queijo de Minas, kilo	4$500
Sabão fidalgo, typo rosa, kilo	1$400
Sabão especial, kilo	1$400
Sabão virgem, kilo	$800
Frangos grandes, um, 4$500 a	5$000
Gallinhas, uma, 5$000 a	6$500
Ovos, duzia	2$200
Camarão grande, kilo de 8$ a	12$000
Camarão grande, kilo	12$000
Garoupa, kilo	4$500
Garoupa postejada, kilo	6$000
Linguado, kilo	5$000
Corvina, pardo, cavalla e enxova k.	2$500
Vermelho, kilo	3$500
Pescada amarella, kilo	3$500
Pescada postejada, kilo	4$500
Arraia, bagre e sardinha, kilo	1$000
Tainha, kilo	2$400

PAUTA MINEIRA

E' a seguinte a alteração que soffreu a pauta mineira para vigorar do periodo de 15 a 21 do corrente:

Genero, unidade	Preço médio
Café, kilo	2$860
Arroz, kilo	1$300
Feijão, kilo	$840
Farinha de mandioca, kilo	$380
Manteiga, kilo	6$700
Milho, kilo	$450
Polvilho, kilo	$740
Toucinho, kilo	3$080
Carne de porco, kilo	2$690
Aguardente, litro	2$020
Alcool, litro	2$450
Carne secca, kilo	1$050

INSPECTORIA FISCAL DO ESTADO DE MINAS GERAES

Imposto de 7% e viação s|café

Arrecadação do dia 16	22:015$400
De 1 a 16	597:740$000
Em egual periodo do anno passado	1.292:640$400

MOVIMENTO MARITIMO

ENTRADAS DO DIA 16

"Pedro I" paquete nacional, procedente de Porto Alegre, consignatario Lloyd Brasileiro.

"Assú", vapor nacional, procedente do Porto Alegre, consignatario Comp. Commercio Navegação.

"Itauna", vapor nacional, procedente de Imbituba, consignatario Lage & Irmãos.

"Wilmann", rebocador norueguez, procedente de Saudelzurd.

"Gelria", paquete hollandez, procedente de Buenos Aires, consignatario A. Martinelli.

"Itaquatia", paquete nacional, procedente de Porto Alegre, consignatario Lage & Irmãos.

"Itagiba", paquete nacional, procedente do Pará, consignatario Lage & Irmãos.

SAHIDAS DO DI A16

"Comte. Capella", paquete nacional, para Porto Alegre.

"Anna", paquete nacional, para Florianopolis.

"Araraquara", paquete nacional, para Porto Alegre e escalas.

"Gelria", paquete hollandez, para Amsterdam e escalas.

"Lipari", paquete francez, para Buenos Aires e escalas.

VAPORES A SAIR DURANTE O MEZ DE OUTUBRO

"Icarahy", Porto Alegre e esc.	17
"Sierra Cordoba", Buenos Aires	17
"Itaipú", Macau e esc.	17
"Itapura", P. Alegre	17
"Andalucia", Londres e esc.	17
"Itapuca", Recife e esc.	17
"Una", Macáo e esc.	17
"Itapacy", Pelotas e esc.	18
"Itaquatiá", P. Alegre	18
"Lutetia", Buenos Aires	18
"Pedro I", Belem e esc.	19
"Itagiba", P. Alegre	19
"Pan American", Rio da Prata e esc.	19
"Etha", S. Francisco e esc.	19
"R. Victoria Eugenia", Buenos Aires e esc.	20
"Recife", Porto Alegre e esc.	20
"Raul Soares", Hamburgo e esc.	20
"Italpava", Penedo e esc.	20
"Vigo", Buenos Aires e esc.	20
"Florida", Genova e esc.	20
"Itaquiá", Pará e esc.	20
"Itapuhy", Porto Alegre	20
"Arlanza", Europa	21
"Duilio", Rio da Prata	22
"General Mitre", Europa	23
"Croix", Europa	24
"Southern Cross", Nova York	24
"Monte Sarmiento", Europa	25
"Holm", Buenos Aires	25

VAPORES ESPERADOS, DURANTE O MEZ DE OUTUBRO

"Andalucia", Rio da Prata	17
"Cantuaria Guimarães", Hamburgo e esc.	17
"K. Margareta", Rio da Prata	17
"Manáos", Belem	17
"Sierra Cordoba", Bremen	17
"Uça", Recife e esc.	17
"Otc. Alvim", Porto Alegre	18
"Darro", Liverpool	18
"Lutetia", Bordéos e esc.	18
"Natia", Southampton	18
"Pedro Christophersen", B. Aires	18
"Recife", Portos do norte	18
"Pan American", Nova York	19
"Carl Hoepcke", Laguna	20
"Florida", Rio da Prata	20
"Holbeima", Liverpool	20
"Millais", Nova York	20
"Reina Victoria Eugenia", Barcelona	20
"Vigo", Hamburgo	20
"Almanzora", Southampton	21
"Araçatuba", Recife e esc.	21
"Arlanza", Rio da Prata	21
"Millais", Nova York	21
"Duilio", Genova	22
"Matimbó", Portos do Sul	23
"General Mitre", B. Aires	23
"Highland Laddie", Londres	23
"Baependy", Manáos	24
"Ionier", Antuerpia	24
"Croix", Buenos Aires	24
"Southern Cross", Rio da Prata	24
"Holm", Hamburgo	25
"Monte Sarmiento", Rio da Prata	25
"Sambre", Hamburgo	25

CAES DO PORTO

SITUAÇÃO DO CAES HONTEM AS 10 HORAS DO DIA

Arm. 1 — Vapor nacional "Etha" — Cabotagem.

Arm. 2 — Vapor nacional "Laguna" — Cabotagem.

Arm. 3 — Vapor finlandez "Bore VIII" — Desc. de cimento e papel; chatas diversas c|c do "Raul Soares".

Arm. 5 — Vapor inglez "Strathlorne".

Arm. 6 — Vapor inglez "Balcraig". — Desc. de carvão.

Arm. 7 A. — Vapor francez "Lipari".

Arm. 7 — Chatas diversas c|c do "Munargo".

Arm. 8 — Vapor allemão "Santa Thereza".

Arm. 9 — Vapor inglez "Plutarck"

Pat. 10 — Vapor inglez "Beachcliffe" — Desc. de carvão.

Arm. 10 — Chatas diversas c|c do "Troubador"; chatas diversas c|c do "Margit Skogland".

Arm. 10 A — Chatas diversas c|c do "Kennemerland".

Pat. 11 — Vapor sueco "Gothia" — Desc. de trigo; vapor nacional "Amarante" — Cabotagem; chatas diversas c|c do "Orita" — Desc. de oleo.

Arm. 16 — Pontão "Itamaracá" — Desc. de sal.

Arm. 16 C — Chatas diversas c|c do "Highland Rover" — Desc. Pat. s|a.

Arm. 17 — Pontão nacional "Lock Trool" — Cabotagem.

Arm. 17 C — Chatas diversas c|c do "Avelona".

ALFANDEGA

EXPEDIENTE

O Inspector baixou portaria mandando servir no armazem de encommendas postaes o segundo official aduaneiro, extincto, João Francisco da Costa.

—— Ao director da Receita foram encaminhados os seguintes recursos: da The Rio de Janeiro Tramway Light and Power Company Limited, do acto da Inspectoria que, de accordo com a decisão da Commissão da Tarifa, mandou classificar no art. 757 da Tarifa como "obras não classificadas de ferro, batidas, pintadas", da taxa de $600 por kilo, a mercadoria pela mesma despachada como "tubos de aço pintado e accessorios"; da Brazilian Hydro Electric Company Limited, do acto da Inspectoria mandando classificar para pagar 15% "ad-valorem", como "Apparelho electrico não especificado", a mercadoria despachada como "para-raio electrico, semelhante aos para-raios communs; e de Matheis & Cia., do acto da Inspectoria que mandou classificar a mercadoria pelos mesmos despachada (trilhos, estações, waggões e demais pertences), como completando com as locomotivas — "brinquedos com machinismo de dar corda", da taxa de 4$800 por kilo, do art. 1.034 da Tarifa.

—— Ao mesmo director foi encaminhado o requerimento em que o director da Companhia Nacional de Tecidos São Francisco Xavier, sr. Alfredo de Paula, queixa-se contra o procedimento do 1º escripturario, sr. Pedro Torres Leite, por se ter este demorado na pesagem de 90 fardos que lhe eram consignados e cujos direitos foram pagos pela nota n. 110.844, desto anno, incorrendo, assim, a mercadoria em armazenagem, por esse motivo, segundo allega o queixoso.

Informando, disse o escripturario accusado que o queixoso, por seu despachante, pretendia uma prorogação de prazo para a saida dos volumes que não tinham apoio em lei. O queixoso não se conformou com a differença verificada na forma estabelecida no art. 466 da Consolidação das Leis das Alfandegas; dahi a demora dos volumes no armazem sendo disso causadora a parte interessada, tanto assim que a differença de 16 de juta para tecelagem, contidos nos volumes, — a principio encontrada, de 270 kilos, passou a ser de 265, com o que se conformou o queixoso, pagando os respectivos direitos da nota de differença n. 117.515, deste anno.

MALAS POSTAES

O Correio Geral expedirá as seguintes malas postaes:

Dia 18:

Pelo "Itapary", para S. Sebastião, Santos, Paranaguá, Antonina, S. Francisco, Itajahy, Florianopolis, Imbituba, Rio Grande e Pelotas.

Impressos até ás 5 horas do dia 18; para registrar até ás 10 horas do dia 17; cartas para o interior da Republica, até ás 6 horas do dia 18; idem, idem, com porte duplo até ás 7 horas do dia 18.

Pelo "Itaquatiá", para Santos, Paranaguá, S. Francisco, Imbituba, Rio Grande, Pelotas, Porto Alegre: Impressos até ás 7 horas do dia 18; objectos para registrar até ás 10 horas do dia 17; cartas para o interior da Republica até ás 8 horas do dia 18; idem, com porte duplo até ás 9 horas do dia 18.

Pelo "Lutetia", para Santos, Montevidéo, e Buenos Aires: objectos para registrar até ás 9 horas do dia 18; cartas para o interior da Republica até ás 10 horas do dia 18; idem, idem, com porte duplo até ás 11 horas do dia 18.

Pelo "avião da C. G. A." para Victoria, Caravellas, Bahia, Maceió, Recife, Natal e Europa: Impressos, objectos para registrar e cartas para o interior da Republica até ás 14 horas do dia 18.

Serviço de Expurgo e Beneficiamento de Cereaes

Cereaes entrados nesta capital durante a segunda semana do mez de outubro corrente.

Segundo estatistica elaborada pelo Serviço de Expurgo e Beneficiamento de Cereaes, do Ministerio da Agricultura, Industria e Commercio entraram, durante a segunda semana do corrente mez nesta capital, 41.764 saccos de cereaes, sendo 13.337 saccos de feijão, 27.300 de milho, 100 de lentilhas e 27.037 de arroz.

A procedencia desse cereal foi a seguinte: Rio Grande do Sul 5.377 saccos de feijão, 160 de milho; Minas Geraes 613 de feijão, 1.811 de milho e 20 de arroz; Estado do Rio de Janeiro, 25 de feijão, 140 de milho; Bahia 135 de feijão, 252 de milho; Pará 144 de feijão e 252 do milho; Portos do Sul 10 de feijão; Pernambuco 950 de milho e 6.500 de feijão; Ceará 19.399 de milho; Rio Grande do Norte 1.390 de milho; Paraná 3.650 de milho; Alagoas 1.320 de feijão; Chile 1.000 de feijão e 25.000 de arroz.

A EQUITATIVA DOS ESTADOS UNIDOS DO BRASIL

Sociedade de Seguros sobre a vida

Realizou o seu 89.º sorteio trimestral em dinheiro

Relação das ultimas apolices sorteadas

183.097 — Elviro Cabral de Menezes — Rio Bonito — Goyaz.
1º) 120.809 — Eugenio Agenore Cambassi — Ponta Grossa — Paraná.
106.490 — Guilherme Nabuco Maciel — Aracajú — Sergipe.
187.337 — Americo Teixeira da Rocha — P. Alegre — R. G. do Sul.
158.527 — Francisco Barreto Baptista — Manáos — Amazonas.
152.840 — Severino Affonso de Mello — Maceió — Alagôas.
184.022 — Ludovico Corrêa de Oliveira Andrade — Belém — Pará.
102.280 — Aderson de Castro Soares — Miguel Alves — Piauhy.
188.026 — José Bonifacio Brenha — S. Luiz — Maranhão.
185.478 — Francisco Curcio — C. Itapemirim — E. Santo.
156.008 — José Francisco de Oliveira — Rio Novo — Idem.
173.986 — José Alves Diniz — Varzea Alegre — Ceará.
180.789 — Antonio Malcher Pereira de Souza — Fortaleza — Idem.
184.674 — Raul de Oliveira Martins — Ilhéos — Bahia.
108.449 — Domingos Romulo da Silva Campos — S. Salvador — Idem.
172.756 — Miguel da Fonseca Doria — F. Sant'Anna — Idem.
2º) 134.821 — Arthur Vieira de Mello Ferreira — Recife — Pernambuco.
186.167 — Elmir Feijó Sampaio — Catende — Idem.
114.156 — O mesmo — Idem.
113.936 — Benigno Gomes da Silva — Canhotinho — Idem.
181.002 — Manoel Teixeira da Silva — S. J. do Rio Preto — E. Rio.
140.215 — José Gonçalves Fontes — Idem.
171.620 — Emilio Fiumatti — Petropolis — Idem.
175.275 — Carlos G. de Oliveira Campbell — Barra Mansa — Idem.
183.317 — Manoel Octavio de Oliveira Duboc — Valença — Idem.
146.478 — Alfredo Henrique de Aguiar — Nictheroy — Idem.
140.245 — João Baptista Lobo — Capital Federal.
128.536 — Jayme Silva — Idem.
167.707 — João da Silva Serpa — Idem.
112.667 — Adriano Cesar Augusto de Mattos — Idem.
183.929 — Isaac Souto de Azevedo — Idem.
143.625 — Chukri Yazeji — Idem.
153.816 — Sylla Cabral Vianna — Idem.
127.438 — D. Ermelinda Ferreira de M. Lobo — Idem.
179.442 — João Lacerda de Aguiar — Idem.
131.738 — Fernando Moreira Pinto — Idem.
126.520 — D. Maria Lozano — Idem.
176.735 — Henrique Gonçalves Pereira — Idem.
3º) 136.868 — Antonio de Camerino Guterres — Idem.
144.129 — D. Eulina Bogado Leite — Idem.
158.431 — Julio Pires Porto Carrero — Idem.
180.087 — João Buff — Idem.
183.983 — José Mariano Nunes — Uberaba — Minas Geraes.
126.938 — Boschi Pasquali — Araguary — Idem.
4º) 153.465 — Raul de Paula e Silva — B. Horizonte — Idem.
157.343 — Sebastião da Rocha — Fructal — Idem.
185.008 — Godofredo José de Macedo — Tombos — Idem.
187.128 — João Emilio Freire — B. Horizonte — Idem.
163.660 — Antonio Vieira Rabello — B. Horizonte — Idem.
131.956 — D. Deolinda de Almeida Mendes — Rio Casca — Idem.
180.859 — Luiz Mourão Guimarães — Cataguazes — Idem.
172.412 — José de Sá Barbosa — Leopoldina — Idem.
163.654 — Olaf Enriques de Azevedo — Laranjal — Idem.
124.047 — Arlindo Ayres — S. J. Nepomuceno — Idem.
169.096 — Carlos Henrique Castro Raposo — Santa Barbara — Idem.
179.526 — José Alves Nogueira — Miraby — Idem.
171.311 — Angelo Defeo — Sabará — Idem.
126.846 — Mario Barroso Ramos — Abaeté — Idem.
153.605 — Carlos Ferreira de Moura — Araçatuba — São Paulo.
181.734 — José Teixeira da Neves — Santos — Idem.
5º) 181.168 — Floris Basaglia — Arirana — Idem.
123.706 — Antonio Pacciotti — Coroado — Idem.
175.174 — José Barmack — Jaboticabal — Idem.
169.811 — Nicolino Pileggi — S. Paulo — Idem.
123.073 — Biolcati Rinaldi Vicenti — São Carlos — Idem.
180.093 — Alvaro Seixas — Pindorama — Idem.
134.065 — Domenico Salvatori — Bebedouro — Idem.
155.787 — Antonio V. Pacheco do Couto e Castro — Sorocaba — Idem.
184.290 — Francisco Rovito — Santos — Idem.
175.541 — Francisco Rovito — Santos — Idem.
6º) 127.456 — Caetano Emilio Carrano — Idem.
174.448 — João Baptista do Oliveira — Idem.
125.102 — José Coratto — Idem.
125.360 — Argemiro Saldanha de Arruda Campos — Idem.
184.882 — Antonio Riffo — Idem.
101.003 — Henrique Tavares — Idem.
101.809 — D. Maria Rita de Macedo — Idem.
106.215 — Sebastião Affonso Ferreira — Santos — Idem.
7º) 119.370 — Fabio da Silva Prado — Idem.

1º) O sr. Eugenio Agenore Gambassi, teve esta mesma sua apolice sorteada em 16 de janeiro do corrente anno.
2º) O sr. Arthur Vieira de Mello Pereira, teve esta mesma sua apolice sorteada em 15 de janeiro de 1926 e a de n. 134.823 em 16 de julho findo.
3º) O sr. Antonio de Camerino Guterres, teve a sua apolice n. 136.865 sorteada em 15 de julho de 1927.
4º) O sr. Raul de Paula e Silva, teve a sua apolice n. 153.465 sorteada em 15 de abril de 1926.
5º) O sr. Floris Basaglia, teve a sua apolice n. 172.593, sorteada em 16 de abril do corrente anno.
6º) O sr. Caetano Emilio Carrano, teve a sua apolice n. 127.456 sorteada em 15 de janeiro de 1924.
7º) O sr. Fabio da Silva Prado QUE PELA SEXTA VEZ FOI CONTEMPLADO NOS NOSSOS SORTEIOS, teve as suas apolices numeros 119.371, sorteada em 16 de abril de 1923, 119.366, em 15 de outubro de 1923, e 15 de outubro de 1924, 119.362 tambem em 15 de outubro de 1921 e 119.377, em 15 de janeiro do anno passado.

NOTA — A Equitativa tem sorteado até esta data 3.404 apolices no valor de 15.550:369$500 importancia paga em dinheiro aos respectivos segurados, com direito aos sorteios ulteriores.

ODEON — GLORIA

PROGRAMMA SERRADOR — PROGRAMMA URANIA

2 Assumptos differentes! — O Programma que agrada a todos!
INICIA-SE com um lindo romance da TIFFANY STAHL — com
Eve Southern
ao lado de
WALTER PIDGEON
em

A FILHA DO CZAR

(Programma SERRADOR)

E ainda mais 3 films: — a comedia "Um drama comico" — o film co lorido da Tiffany — "Mocidade e romantes lidade carioca — "Excursão dos bandeice" e a actua. á praia do Pontal.

NO PALCO — A's 4 — 8,20 e 10,20

BETTY BLAIR

a extraordinaria artista norte-americana, do KEITH, de Nova York — e MIMI CARREL — a mimosa estrella do Casino, de Paris.

Um film que nos fala de amor, de alegrias e da folia de um

SONHO DE CARNAVAL

um lindo romance do — Programma URANIA em que os protagonistas são
Harry Liedtke e Grete Mosheim

No programma: a comedia "Noivas trocadas" e as actualidades do — UFA JORNAL n. 49.

HORARIO: 2 — 4 — 6 — 8 e 10 horas

INICIO DA GRANDE TEMPORADA POPULAR DO

Dentro de 3 dias — **Cine Theatro Republica**

Sexta-feira

com um PROGRAMMA ESPECIAL — do qual damos um resumo em annuncio separado — GRANDES PROGRAMMAS — para GRANDES ENCHENTES
PREÇOS UNICO 1$500

COMPANHIA BRASIL CINEMATOGRAPHICA

CASAMENTO OU CADEIA — CASAMENTO OU CADEIA

-Pathé-Palace-

LAURA LA PLANTE — UNIVERSAL JEWEL

HOJE — HOJE

O amor é fertil em expedientes, e, quando se está apaixonado por uma pequena linda e seductora, como

Laura La Plante

Não admira que estes expedientes se multipliquem, como se verá na espirituosa e movimentada super-comedia da UNIVERSAL JEWEL

CASAMENTO OU CADEIA

LAURINHA querendo ser artista, e apparentar uma situação de luxo e conforto, viu-se em tantas complicações, que teve que optar pelo CASAMENTO OU CADEIA, proporcionando uma serie de episodios deliciosamente comicos, realçados pela graça travessa de

Laura La Plante

O seu maior successo até hoje no genero

CINE THEATRO REPUBLICA

Companhia Brasil Cinematographica

INICIO DA TEMPORADA CINEMATOGRAPHICA POPULAR

SEXTA FEIRA 19 — A NOTA MAIS EMPOLGANTE DA ACTUALIDADE! — SEXTA FEIRA 19

O GRANDE SUCCESSO DO CINEMA ODEON — O RECENTE ENORME SUCCESSO DE S. PAULO!

O PRETO QUE TINHA A ALMA BRANCA

O grande film do PROGRAMMA SERRADOR apresentando CONCHITA PIQUER, premio de belleza de Hespanha e RAYMOND DE SARKA, o preto genuino, mas preto artista, elegante e perfeito!

Um film inedito, lindo, apresentado pelo PROGRAMMA MATARAZZO

SUA ALTEZA REAL

Producção da F. B. O., com a grande artista ALBERTA VAUGHN.

A comedia — UM CASORIO EM MAÇADAS — 2 partes impagaveis — Um delicado film colorido — da TIFFANY STAHL — O NOBRE E A CAMPESINA — E um numero da REVISTA ODEON — (Actualidades de Gaumont)

PREÇO UNICO 1$500 — ATTENÇÃO!! — PREÇO UNICO 1$500

O Theatro da Moda — # PALACIO THEATRO — **O Theatro da Elegancia**

GRANDE COMPANHIA DE REVISTAS DE NORKA ROUSKAYA

HOJE — Sessões — A's 8 e 10 horas — HOJE
Ultimos dias de representação da celebre revista

MICROLANDIA

O melhor desempenho pela companhia. Riquissima montagem. Linda partitura. As mais canções nacionaes. 60 representações com enchentes

5 autores do maior prestigio: MARQUES PORTO, LUIZ PEIXOTO, AFF. DE CARVALHO, SERAFIN RADA e SINHÔ, apresentam

Sabbado, 20 — Poltrona, 5$000 — Bilhetes á venda para todos os espectaculos annunciados.

a nova revista de critica, de espirito e completa novidade, 2 actos para rir e montagem imponente, intitulada,

"RABO DE SAIA"

Berta Singermann!

Expressão maxima na arte de declamar—, da seu 3º RECITAL DE POESIAS, amanhã, quinta-feira, em vesperal, ás 4 horas, com magnifico programma, destacando-se: Os tres monologos da "Ceia dos Cardeaes", de Julio Dantas; "Polirithmico do jogador de foot-ball", "Dansa do vento", "O soldadinho que passa", de Olegario Marianno, etc.

Poltronas, 12$000 — Galerias, 3$000 — Balcões a 8$ e 7$000 — Frizas, 60$ — Camarotes, 50$000.
BILHETES A' VENDA.

RIALTO

Segunda-feira 22

CAPITOLIO — IMPERIO

Paramount Pictures

CAPITOLIO

HORARIO: 2 - 3,40 - 5,20 - 7 - 8.40 e 10,20

A ABRIR PROGRAMMA:
Paramount Jornal n. 8-29»
Norma Talmadge
— E —
Gilbert Roland
— EM —

A Mulher Cobiçada

(THE DOVE)
Um primoroso trabalho da "United Artists Corp."

— A SEGUIR —
Uma "reprise" ha muito solicitada:

Beau Geste

Com Ronald Colman, Alice Joyce, Noah Beery, Neil Hamilton, William Powell, Mary Brian, etc.

IMPERIO

HORARIO: 2. - 3.40 - 5.20 - 7. - 8.40 - 10.00

A ABRIR PROGRAMMA:
PARAMOUNT JORNAL N. 7-29
e PALHAÇO ENAMORADO - Desenho animado
Wallace Beery
— E —
Raymond Hatton
— EM —

DOIS «VALIENTES» DE GARGANTA

(THE BIG KILLING)
Uma irresistivel "pochade" da "Paramount".

— A SEGUIR —
ESTHER RALSTON e — GARY COOPER
— EM —
Casamento a Prazo Fixo

Theatro São José

Empresa Paschoal Segreto — Matinées diarias a partir de 2 HORAS

HOJE —::— HOJE
Em matinée e soirée

Em Nome do Imperador

Empolgante producção do Programma Serrador, com LYA DE PUTTI
NO MESMO PROGRAMMA

SUZANNA

Um film encantador do Programma Serrador, com CORINNE GRIFFITH e TOM MOORE.

NO PALCO — Sessões de 4,20 e 8,20 — Proseguimento do successo de "revuette", comica e galante de JUDEX DE SOUZA e BALDOMERO CARQUEJA, com musica de ASSIS PACHECO e J. FREITAS.

Só na flauta...

RIALTO

O PETULANTE

Divertida e sentimental alta-comedia "METRO-GOLDWYN-MAYER, com
William Haines, ALICE DAY, JACK HOLT e HOBART BOROSWTH.

No mesmo programma:
«O gigante formiga»
Comedia pela OUR GANG.
— e —
«M. G. M. News»
Interessantissimas reportagens de todo o Mundo para todo o Mundo.

HOJE

Theatro Carlos Gomes

Empresa Paschoal Segreto

Companhia Brasileira de Theatro Comico

HOJE — HOJE

A's 7,30 — O sainete hilariantissimo, adaptado por Luiz Rocha.

O TIO BORGES

Estupenda actuação de LIA BINATTI, MANOELINO TEIXEIRA e MANOEL DURAES.

Machina de escrever e mesa da CASA EDISON

A'S 9 HORAS — Ultima representação do divertido sainete

O' meu irmão salva-me!

A's 10,20 — O alegre sainete

O TIO BORGES

AMANHÃ — Nas sessões de 7,30 e 10,20 — Primeiras representações do estupendo sainete comico adaptado por Miguel Santos

O meu sogro é um pirata

Na sessão de 9 horas — Homenagem ao PARC ROYAL.

Cine THEATRO CENTRAL

Av. Rio Branco, 168 — Telep. Central 4218

HOJE — As attracções da South American Tour — **NO PALCO**

— A's 3 1|2 e 8 1|2 horas —
MLLE. MARCELLE, cantora moderna.
TAM-VITU DUO, cançonetistas e imitadores.
THE O' CONNOR, equilibrista sobre arame.
ZOE' PHILARMONICA, imitador de instrumentos.
LA DESIDERATI, admiravel soprano.
— A's 5 1|2 e 11 horas —
PONTHUS, celebre equilibrista.
MISS ARAUKY, a mulher do cabello de aço.
TRIO BRILHANTE, elegantes malabaristas.
LINDER BROTHER, sapateadores americanos.
TOJO E BOBY, os cachorros acrobaticos.
TITA, a mulher serpente no seu pedestal luminoso.

AMANHÃ — Estréa de SUNDERMANN AND PARTNER, super-equilibristas em escadas livres.

NA TE'LA —:::— NA TE'LA
DOROTHY MACKAILL — e — JACK MULHALL — em

Aventuras de um cometa

Uma deliciosa alta comedia da "First National".

AMANHÃ —:::— AMANHÃ

NOITES DE BAGDAD

Um super film do "Royal Programma".

CINEMA IDEAL

Rua da Carioca 60—64 — Tel. Central 1027

HOJE — Na téla — HOJE

John Gilbert e Renée Adorée
— EM —

No mundo das illusões

"METRO-GOLDWYN-MAYER"

KEN MAYNARD
— EM —

A HORDA VERMELHA

"FIRST NATIONAL"

NO PALCO — A's 4 e 8 1|2 horas — NO PALCO
—:— ATTRACÇÕES DA SOUTH AMERICAN TOUR —:—

MISS STELLI e a sua cachorrinha Mascotte que adivinha o pensamento dos espectadores. BORCETO, musico excentrico. OS ABELARDS, gymnastas sobre parallelas. MLLE. ZINETE & WALDEMARE, dansarinos caracteristicos.

Cine Theatro IRIS

RUA DA CARIOCA 49|51 — Telephone C. 4152

HOJE — NA TELA

Greta Nissen e Charles Farrell
— EM —

Principe Fazil

"FOX-FILM"

CLARA BOW em

FIDALGAS DA PLEBE

"PARAMOUNT"

NO PALCO — A's 3 e 8 1|2 horas — NO PALCO
A "risada" em 1 acto e de 14 quadros:

Duas e nada...

Pela Companhia de Revistas Modernas, da qual fazem parte Palitos, Itala Ferreira, Zulmira Miranda, Judith Souza, Payta, — etc. —

Cinema Mem de Sá

Avenida Mem de Sá, esquina de Invalidos. Tel. C. 2037

HOJE e AMANHÃ

Janet Gaynor
Charles Farrell
em

O ANJO DAS RUAS

9 actos da Fox

O diabo em carne e osso - Comedia - Fox News 9x30

A ilha do thesouro enterrado - Serie.

6ª-feira: Mary Astor, em AMAR, SOFFRER, VENCER

PROGRAMMAS DE HOJE

ATLANTICO — Haroldo Lloyd, em "Haroldo Veloz". Richard Arlen, em "A margem do rio Tonto".

AMERICANO — Ricardo Cortez, em "Amor até a morte". Wallace Beery e Raymond Hatton, em "Amigos, amigos, mulheres á parte".

GUANABARA — Jetta Goudal, em "A tragedia da alcova". Joan Crawford, em "Rose Marie".

TIJUCA — Fred Thompson, em "A' redea solta". Glenn Tryon, em "Pé de vento".

AMERICA — Adolphe Menjou, em "Cura-se amor com amor". Esther Ralston, em "Quem ama aprende".

BRASIL — John Gilbert e Mae Murray, em "Viuva alegre". Glenn Tryon, em "Pé de vento".

VELO — Richard Dix, em "Cantando vêm, cantando vão". Nancy Carrol, em "Vivendo e aprendendo".

HADDOCK LOBO — Mary Pickford, em "Meu unico amor". Joan Crawford, em "Rose Marie".

VILLA ISABEL — Mary Philbin, em "A dansa da vida". Colleen Moore em "Apuros de nobreza".